AÑO NOVENO — Núm. 2.884 Dirección, Redacción y Administración: AVENIDA DE MAYO 769 (Porte pago) Buenos Aires, domingo 9 de marzo de 1924

Todas las cartas destinadas a la Redacción deben ser dirigidas al director.

Como el diario no puede responsabilizarse por los manuscritos que se le envíen, ruega a los autores guarden copia de ellos.

Dirección Telegráfica: EPOCA, Buenos Aires.

Teléfonos: U. T. Administración 7870, Avenida; Administrador, 7873 íd.; Director, 7875 íd.; Redacción, 7872 íd.; Publicidad, 7871 íd.; Expedición, 7874 íd.; con 20 aparatos internos. Cooperativa: 2827, Central.

La Epoca

PRECIOS DE SUBSCRIPCION
CAPITAL
Por mes 2.50. Trimestre 7.50. Semestre 15. Año 30.
INTERIOR
Trimestre 7.50. Semestre 15. Año 30.
EXTERIOR
Por mes 2.50. Trimestre 7.50. Semestre 15. Año 30.
Número del día, 0.10. — Número atrasado (dentro de los 30 días), 0.20. Pasado el mes $ 0.50 el ejemplar.

UNICA EDICION

9 DE MARZO DE 1924

La moral de lo inmoral

Hemos dicho que la tragicómica algarada riojana es un síntoma de la descomposición que labra íntimamente el cuerpo político del país bajo la influencia de las malsanas gravitaciones del ciudadano que ocupa el Ministerio del Interior. Los hechos comprueban esa aseveración. Manifestándose bajo formas distintas, cobrando accidentalmente diversos aspectos, en toda la República se hace presente el mismo fenómeno de indisciplina política, de sorda o ruidosa insurrección contra los hábitos correctos y honrados de la buena vida institucional. No se requiere excepcional sagacidad para interpretar esos hechos y reducirlos a la unidad de su origen común. Apenas se fije la atención sobre las modalidades actuales del vivir político de la Nación, adquiérese la certidumbre de que por bajo de sus modos normales de actividad funcional trabaja el mecanismo clandestino de un plan encaminado a organizar situaciones y fuerzas electorales con fines totalmente extraños a los que legal y ostensiblemente deben ser los suyos. Tampoco se hace difícil establecer e identificar las conexiones que articulan entre sí a los diversos núcleos de esas energías subterráneas ni, mucho menos, determinar la fusión y convergencia de sus correas motrices en el despacho del ministro del Interior. Los telegramas publicados por este diario son otros tantos tragaluces abiertos sobre ese tenebroso subsuelo político en cuyo seno se opera el trabajo mañoso y oculto cuyas trepidaciones conmueven y perturban la marcha de las instituciones provinciales.

La sanguinolenta algarada riojana es una seña significativa. Algo se entrevé en ese turbio remolino para alcanzar la prueba moral de que los sediciosos no se lanzaran en su aventura si no hubiesen contado de antemano con la seguridad de un apoyo federal que les ha dado fiasco. No han de tardar en rebalsar de los amargados espíritus las recriminaciones e invectivas que siguen siempre a estos trances de deslealtad por una parte y de desamparo por la otra. Entonces, se tendrá la prueba material de lo que es hoy solamente una convicción moral.

Pero si no en todas partes la influencia funesta del ministro del Interior manifiéstase en algaradas se- [illegible] deja de traducirse en fenómenos que delatan la obra de una política destructora en su inspiración y mañosa en sus procedimientos. Lo que acontece en Tucumán es típico. La elección nacional se ha verificado en condiciones deficientes y la provincial hubo de ser diferida porque los agentes oficiosos del señor Gallo no pueden coordinar una fuerza electoral capaz de asegurar su predominio en el futuro gobierno provincial. El trámite telegráfico de la trapisonda no deja lugar a dudas sobre el particular; probablemente el pleito político tucumano quedará resuelto cuando los sitibundos amigos que allá cuenta el ministro hayan abrevado en raudales de aquellas gotas de agua cuya escasez le reprochaban con tanta amargura...

En Jujuy no presentan las cosas un cariz más optimista. Decretada la intervención para satisfacer los vengativos anhelos y las esperanzas de una determinada fracción, el locuaz y espectaculoso interventor se ha dejado avasallar por sus dirigentes, dejándoles usar como utilaje electoral toda la autoridad, recursos y fuerzas de que dispone en su calidad de enviado del gobierno federal. Si se advierte la umbilical relación que existe entre los políticos favorecidos y el ministro del Interior se tendrá la clave de esa escandalosa subordinación de la intervención federal a los intereses de un grupo decidido a copar el gobierno provincial.

¿Y en Santiago del Estero? El ministro resistió los pedidos de intervención mientras creyó que podía ser perjudicial a los intereses del minúsculo grupo "negro" que representa allá su ambicioso personalismo. La arrancó más tarde del presidente, porque los vaivenes y vicisitudes de la política local le han dejado atisbar la posibilidad de una nueva combinación que sirviera sus transparentes designios. Y ya nos llegan de Santiago las primeras resonancias de la máquina cuyo clandestino montaje se está realizando a la sombra de la intervención.

¿Para qué seguir? La rápida descripción hecha nos deja ver el cuadro de incertidumbre, desconcierto y malestar político reinantes en una parte del país.

Ya veremos que ese estado de espíritu no está circunscripto a las provincias intervenidas, sino que se propaga por toda la República bajo los influjos de una moral política corruptora y condenable. Y esa moral [illegible] gestión el ciudadano que desgraciadamente ocupa el Ministerio del Interior.

El triunfo en el Rosario

Reconquista de su poderío

Las cifras que damos más abajo y que resultan del escrutinio de la elección en Santa Fe, revelan que la Unión Cívica Radical ha reconquistado su poderío cívico en su viejo baluarte histórico: el Rosario.

Este triunfo es más digno de anotarse, pues ha sido conseguido a pesar de los desmembramientos que el radicalismo sufrió en los últimos tiempos por desviaciones injustificables.

Radicales unificados: López, 11.494 votos; Rodríguez, 11.525; Gatti, 11.569; Costa, 11.468; Gómez, 11.434; Newell, 11.393; Ferri, 11.433.

Demócratas Progresistas: Molinas, 9.313; Correa, 9.302; Lagos, 9.123.

Radicales opositores: Menchaca, 5.495; Vrillaud, 5.222; Ortiz, 5.277; Caputto, 5.275; Fernández, 5.182; Troilo, 5.057; Greca, 5.560.

Socialistas: 1.378; ferroviarios, 712; varios, 267; en blanco, 3.099.

Unión Cívica Radical de Corrientes

Manifiesto del comité departamental de Concepción

Profesión de fe política

En esta hora de entusiasmos cívicos, en que todos hacen uso de medios lícitos y de armas limpias en la propaganda proselitista, los radicales auténticos, los antiguos, los incontaminados, los de la "primera hora" creemos oportuno dar a conocer nuestra profesión de fe política.

Entre muchas de las malas armas que nuestros adversarios esgrimen en contra nuestra, figura la del tilde de "personalistas" con que se nos obsequia, sin pensar que en los conglomerados en que ellos actúan tienen un caudillo por cada diez electores, que mueve los "títeres" de acuerdo a sus conveniencias personales,, sin tener en cuenta para nada ni doctrinas, ni programas, ni principios políticos, de ninguna naturaleza. ¡El odio al radicalismo, porque éllos no caben en él, es su principal programa! [illegible] de la primera hora y los de todos los tiempos somos irigoyenistas. Somos más: somos apasionadamente irigoyenistas.

¿El porqué?

Porque el Dr. Hipólito Yrigoyen con su conducta rectilínea "incorregible", con su alta apostolado de repúblico fervoroso; con su austera e intachable vida ejemplar, resume la esencia de las virtudes del auténtico y tradicional radicalismo argentino. De ese radicalismo que tuvo su gesta dolorosa, en la noche, larga de los gobiernos de castas, amorales y retardatarios y su bautismo de fuego en las barricadas del Parque; que supo sustraerse durante un cuarto de siglo a la contaminación de la corruptela y el tripotaje políticos, custodiando con amor y con fidelidad admirables la enseñanza sin mácula de la redención, nucleando a su sombra, en la abstención dignificante y depuradora, al conjuro del credo de una democracia renovadora y de la fe en el porvenir grandioso de la patria, a todos los incontaminados de esa época nefasta; de ese radicalismo que sufrió espionajes en las calles y en los hogares; afrenta en las cárceles y en los pontones; destierros a todos los vientos; que se jugó bravamente el 4 de febrero, se sacrificó en Pirovano y vistió el traje de presidario en Usuhaia; de ese radicalismo que con su Gran Abanderado al frente surgió invencible de los escombros de la República arruinada, con todas las fuerzas impetuosas y avasalladoras de su virtudes ascentrales, en la gloriosa pornada del 2 de abril de 1916; de ese radicalismo que se cuadró en Ginebra ante la soberbia de las grandes potencias y doblegó el orgullo de los magnates prepotentes; salvando integramente la soberanía nacional; la dignificación del trabajo y la legislación obrera, que cortó de raíces las huelgas y las rebeliones proletarias; que enjendró una moral única de hombres libres; que sustituyó en el manejo de la cosa pública los falsos valores del abolengo y del dinero por los legítimos valores de la indoneidad y del talento, en consonancia con las conquistas democráticas implantadas a su paso renovador, el de la reforma universitaria, impuesta valientemente contra los vientos y las mareas de los intereses creados; el que supo, en fin, en seis años de gobierno, con Yrigoyen al frente destacar en el mundo la personalidad internacional de la República Argentina como potencia respetable.

Con Yrigoyen que es su encarnación viviente, su verbo y su acción. Que es más todavía: que es el radicalismo realizado a despecho de todas las oposiciones, de todas las intrigas, de todas las claudicaciones, de todos los conturbenios, de todas las ingratitudes, de todas las bajezas. Con Yrigoyen que es el ideal de la esencia del Partido Radical. Con Yrigoyen, que es la consecuencia y el carácter único—entiéndase bien—consecuencia que no se doblega ni ante los halagos del poder, ni ante las perspectivas de la gloria fácil, cuando se posee el carácter, ese carácter templado al rojo vivo que es la "marca de fábrica" de la viril personalidad del hombre. Con Yrigoyen que es el único presidente argentino que supo dar su lugar a los hijos dignos de esta provincia, eterna e injustamente postergados por todos los gobiernos del régimen, exaltándolos a los puestos públicos nacionales mas elevados, de acuerdo a sus méritos y talento. Con Yrigoyen que trajo a esta provincia eternamente olvidada de los poderes nacionales, como si no fuera la cuna de todos los sacrificios en aras de la patria, obras públicas de aliento y de progreso como son los puertos de Esquina, Bella Vista y Libres; las ampliaciones de las obras de salubridad de Corrientes; los destacamentos de tropas del ejército en Goya, Curuzú Cuatiá y Libres y tantas otras obras que son del dominio público, como caminos, puentes etc; que sería largo enumerar. Con Yrigoyen que mandó la intervención para apoyar la volutad del pueblo soberano en comicios libres y cuyos altos propósitos se malograron debido precisamente a los titulados "radicales alvearistas", los eternos disidentes de todos los partidos que figuraron en sus repetidas evoluciones. Con Yrigoyen, en fin, que implantó en el país el imperio de la voluntad del pueblo sobre la tiranía en boga de los círculos nepóticos.

No somos, pues, personalistas al ser irigoyenistas. Admiramos en el Dr. Yrigoyen al símbolo viviente de una gran doctrina democrática, de hecho y de verdad, como amamos los argentinos conscientes en el azul y blanco de nuestra bandera, no a los colores ni al trapo en sí mismo, sino a su representación simbólica de la patria. Y nadie se atreverá a decir eso que somos fetichistas.

Y es así que, siendo irigoyenistas, somos idealistas puros; somos esencialmente radicales.

Por eso, y por nada más somos irigoyenistas. Y tanto es así, que dejaremos de serlo, para seguir siendo radicales y nada más que radicales, cuando Yrigoyen deje de ser la gran virtud cívica que hoy es. Pero de aquí a entonces... muchos soles apagarán su luz!

Concepción, Marzo 2 de 1924

EL COMITE RADICAL

Viaje del ministro de Francia

El ministro de Francia en Buenos Aires, don J. Roger Clausse, se ausentará a su país en uso de licencia el 2 del mes próximo. Mientras dure la ausencia del señor Clausse, lo reemplazará en nuestro país el ministro de Francia en Chile, señor Juan de Longchamps, quien ha salido para Buenos Aires.

Servicio telegráfico especial para LA EPOCA de la United Press y de nuestros corresponsales

El reconocimiento del gobierno de los Soviets, por Grecia

Pánico en Rusia

BERLIN, marzo 9 (United Press) —Despachos de Moscú anuncian que casi toda la población de la parte Norte del Cáucaso está saliendo en peregrinación hacia los Santos Lugares, debido al temor de que Rusia se vea inundada por el mar.

Grande ha sido el revuelo causado entre las poblaciones por las manifestaciones de un profesor de Petrogrado al dar a la publicidad la teoría de que los polos Norte y Sur se hallaban en movimiento, cosa que en definitiva tendría como consecuencia que Europa fuera sumergida debajo de las aguas del Océano Artico.

A pesar de los esfuerzos del gobierno para disuadir a las poblaciones ignorantes, nada ha podido hacerse por cuanto la gente se siente presa del fervor religioso.

La baja del franco

ROMA, marzo 9 (U. Press) — Durante el día de ayer la Bolsa presentó un aspecta agitadísimo, calculándose que las operaciones en francos alcanzaron a 2.000.000.000.

La tentativa de impedir la continuación de la caída del franco fué un completo fracaso, arrastrando también a la lira, la que por la primera vez, desde 1921, se cotizó a 23.75 por dólar.

Los francos abrieron a 89.85 y cerraron a 84.75.

Audiencia pontificia

ROMA, marzo 9. (U. Press). — El papa recibió en audiencia a monseñor O'Connell, quien fué a despedirse. El Sumo Pontífice mantuvo una larga y cordial conversación con el visitante, pidiéndole información detallada sober las instituciones católicas en los Estados Unidos. El papa bendijo por intermedio de monseñor O'Connell al pueblo norteamericano, dándole un fuerte abrazo.

Monseñor O'Connell seguirá rumbo a Nápoles.

Donación del tenor Gigli

ROMA, marzo 9. (U. Press) — El tenor Gigli, de la Metropolitan Opera House, envió al primer ministro, señor Mussolini, la suma de 50.000 liras como contribución personal para la restauración [illegible]

El vuelo alrededor del mundo

LOS ANGELES, marzo 9. (United Press). — Los aviadores del ejército han terminado todos los preparativos para dar comienzo al vuelo alrededor del mundo, que se iniciará el 17 de marzo, fecha en que saldrán con rumbo a Seattle, desde donde reiniciarán el vuelo el 1o. de abril.

Aún cuando los aviadores ya han convenido el itinerario del vuelo, no es posible calcular el tiempo que demandará su realización debido a lo diverso de las contingencias que pueden presentarse; no obstante, se dice que para que la travesía tenga éxito, el viaje debe ser terminado para fines de agosto, debido a que el vuelo desde Dinamarca, Islandia, Groenlandia y Labrador, debe hacer se cuando las aguas se hallen heladas en forma de permitir los aterrizajes.

El soviet ruso fué reconocido por Grecia

MOSCOU (Urgente), marzo 9, (U. Press) — Grecia reconoció el gobierno de la Rusia del soviet.

El match Firpo-Spalla

ROMA, marzo 9 (United Press)— "Idea Nazionale" dice que la derrota sufrida por Spalla le da derecho a medirse con cualquier "heavy-weight" del otro lado del Océano y recuerda que dos de los golpes de Firpo casi dejaron knockout a un hombre del calibre de Dempsey, agregando que es evidente la capacidad de Spalla al haber soportado tan maravillosamente el formidable castigo del argentino.

Los nuevos cardenales

ROMA, marzo 9 (U. Press) — Comentando la posible designación de los arzobispos Hayes y Mundelein para el cardenalato, el "Messaggero" hace notar que con ello el Papa tiene la intención de dar una prueba especial de la forma en que la Santa Sede agradece el apoyo que la iglesia norteamericana prestó a sus iniciativas de beneficencia.

Fallecimiento del general Aznar

MADRID, marzo 9 (U. Press) — Falleció el general Aznar, que fué jefe de la casa militar del Rey y ministro de Guerra del gabinete encabezado por el señor Canalejas.

Match de tennis

PARIS, marzo 9 (U. Press) — Mlle. Lenglen derrotó a Mrs. Covell por un "score" de 6-2 y 6-1.

Mlle. Lenglen y Mlle. Ryan ganaron el final del dobles femenino, derrotando a Mrs. Covell y Mrs. Barron por un "score" de 6-1 y 6-1.

La producción de carbón en España

LONDRES, marzo 9 (U. Press). — El corresponsal del "Observer" en Barcelona anuncia que el general Primo de de Rivera manifestó su deseo de nacionalizar la industria del carbón, agregando que era necesario ayudar el aumento de las extracciones de carbón español que estaban decreciendo intensamente desde la guerra.

[illegible]

LA PAZ, mrazo 9 (U. Press) — "La República" comentando el libro publicado por el ex ministro de Guerra señor Ladislao Errazuriz, titulado "La movilización de 1920", dice: "El libro puede pesar como una defensa de Errazuriz, puesto que demuestra no ser el culpable de aquel escándalo internacional; pero como condenación concluyente de la política chilena en esa ocasión. Nada falta en ese libro para acreditar a Chile como nación que busca camorra y que se vale de todos los medios para satisfacer sus fines. El libro confiesa el espionaje ejercido por los militares chilenos en Bolivia y Perú".

Explosión en una mina

CASTLEGATE (Utah), marzo 9. (U. Press). — Los operarios que se hallan ocupados en el rescate de los obreros sepultados a causa de la explosión de una mina, no han podido llegar hasta las víctimas.

A consecuencia de la catástrofe quedaron bajo tierra 172 hombres que se cree hayan perecido todos.

Los trabajos de salvamento son casi imposibles por los humos y gases que están surgiendo.

Poincaré y el senado francés

PARIS, marzo 9 (U. Press) — El primer ministro M. Poincaré ha convocado al gabinete para tomar una decisión sobre la actitud que adoptará el gobierno con respecto a la resolución de la comisión de finanzas del Senado.

PARIS, marzo 9 (U. Press) — La comisión de finandas del Senado, pasando por alto la solicitud de Poincaré, recomendó, por 18 votos contra 7 el rechazo de los proyectos financieros aprobados por la cámara.

La cuestión de los yacimientos petrolíferos

WASHINGTON, marzo 9 (United Press) — Los investigadores del asunto del Tea Pot Dome han dado a las investigaciones un nuevo rumbo cuando decidieron averiguar si el nombramiento de Albert Fall, como secretario del Interior, obedecía a un acuerdo anterior a la elección presidencial de Mr. Harding.

A mediados de la semana próxima se iniciarán las declaraciones con respecto a la investigación en el departamento de Justicia.

La normalidad reina en toda la provincia de La Rioja

MANIFIESTO DEL GENERAL SOLA AL PUEBLO RIOJANO. — INHUMACION DE LOS RESTOS DE LOS CAIDOS.—CAPTURA DE LOS PRESOS Y PROCESADOS CRIMINALES. — EL INTERVENTOR PASO TODAS LAS ACTUACIONES A LA JUSTICIA

A los informes que dimos a conocer en nuestra edición de ayer, acerca del golpe de mano organizado en La Rioja por los titulados "radicales principistas", agregamos los despachos telegráficos que nos envió nuestro corresponsal en la capital de la provincia.

Como podrán comprobar nuestros lectores, la mayor parte de las comunicaciones que más abajo se reproducen dan amplios detalles sobre los procedimientos puestos en práctica, en cumplimiento de su misión, por el interventor federal en La Rioja, general de división Ricardo Solá.

He aquí los despachos en cuestión:

Los "revolucionarios" entregan el gobierno—

LA RIOJA, marzo 9.— El teniente coronel Alberto Novolicio, jefe del regimiento 15 de infantería, se pre- [illegible] volucionaria en las primeras horas de ayer, sosteniendo una conferencia para cumplir las indicaciones del Poder Ejecutivo Nacional de entregar el gobierno a las fuerzas militares.

La Junta Revolucionaria, no opuso resistencia a la indicación del jefe militar, labrándose la siguiente acta:

En la ciudad de La Rioja, a ocho días del mes de marzo del año 1924, el que subscribe, teniente coronel D. Norberto J. Novolicio, en virtud del decreto telegráfico de S. E. el señor ministro de Guerra, procedió a hacerse cargo de los locales que ocupan la Jefatura General de Policía, la Casa de Gobierno, la Guardia de Cárcel, la Intendencia Municipal y el Boletín Oficial, de cuyas existencias se adjuntan los inventarios respectivos, firmados por el presidente de la Junta Revolucionaria, Dr. José López González y el secretario, D. Germán F. Alaniz, con el conforme de los oficiales comisionados.

Se adjunta también un libro de resoluciones, iniciado por la Junta Revolucionaria, con tres folios utilizados, y un legajo de decretos y resoluciones de la misma Junta, de doce fojas, incluso dos renuncias de los jueces de primera instancia, doctores Camilo F. Stanchina y Rafael Ortiz Beruti.

Llegada del general Solá—

LA RIOJA, marzo 9.— Momentos después de las 10 horas llegó a esta, el interventor federal, general de división Ricardo Solá, el que tomó posesión del gobierno de la provincia en las primeras horas de la tarde.

El gobierno fué entregado al comisionado por el jefe del regimiento 15 de infantería, comandate Norberto Novolicio, quien como anuncié en un anterior despacho se había hecho cargo de la situación por la mañana.

La primera resolución del comisionado federal—

LA RIOJA, marzo 9.— En el momento en que el general Solá se hizo cargo del gobierno, dictó la resolución que seguidamente transmito:

"Atento al decreto del Poder Ejecutivo nacional de fecha 7 del corriente, en virtud del cual queda intervenida esta provincia y se nombra al que suscribe comisionado nacional a ese efecto, cumpliendo instrucciones del Poder Ejecutivo de la Nación, resuelve:

Asumir en la fecha el Poder Ejecutivo de la provincia de La Rioja, quedando restablecidos en sus funciones los demás poderes de la misma.

Quedan en el desempeño de sus puestos todos los empleados que lo ejercían hasta el día 6 del corriente, con excepción del jefe general de policía, que lo desempeñará el mayor Raúl Reynoso.

Nómbrase secretario general de la intervención al teniente coronel Norberto Novolicio, quien se hará cargo del despacho del ministerio general de Gobierno de la provincia, bajo inventario de todas las reparticiones de las oficinas de su dependencia".

Manifiesto del general Solá al pueblo de la provincia—

LA RIOJA, marzo 9.— El manifiesto dirigido por el general Solá al pueblo de la provincia está concebido en los siguientes términos:

"Decretada la intervención nacional a esta provincia, en acuerdo de ministros de fecha 7 del corriente, y recaído el nombramiento de comisionado nacional a este efecto en mi modesta persona de ciudadano y militar del ejército nacional, interpreto que traigo el saludo sereno, patriótico y fraternal del presidente de la Nación, ofreciendo la promesa de su alta autoridad encuadrada en el artículo 6o., en su segunda parte, de la Constitución Nacional.

Inspirado en los altos fines de nuestra carta fundamental no dudo que, en breve plazo, me será dado cumplir la misión que con alto patrictismo se ha servido confiarme el Poder Ejecutivo de la Nación, a cuyo fin espero anhelante vuestra cooperación en obsequio de las conveniencias institucionales de esta provincia, de la tranquilidad de los hogares argentinos y en homenaje al prestigio de la Nación, al que todos los argentinos estamos obligados a sostener, respetando los principios legales, que son los que regulan los actos de los pueblos libres y civilizados.

Ciudadanos: Inspirémonos, pues, en los ideales [illegible] organización nacional para que podamos conciliar, con espíritu sereno, posponiendo los intereses de las fracciones partidistas, los del establecimiento fundamental del orden constitucional".

Declaraciones del interventor—

LA RIOJA, marzo 9.— Me entrevisté con el comisionado federal general Solá, a fin de obtener informes sobre la manera en que dará cumplimiento a su cometido, quien me expresó que dentro de dos o tres días dará por finalizada la misión que le encomendó el P. E.

Me dijo, además, que una vez normalizada la situación por que atraviesa la provincia se repondría en el ejercicio de sus funciones al gobernador y demás autoridades provinciales.

El gobernador Dávila San Román—

LA RIOJA, marzo 9.— El doctor Dávila San Román, gobernador constitucional de la provincia de La Rioja, abandonó a medio día el casino de oficiales del batallón del regimiento 15 de guarnición en esta capital, donde estuvo asilado, trasladándose a su residencia particular.

Por el domicilio del señor Dávila San Román desfilaron numerosos amigos, que le presentaron sus saludos.

La Intendencia Municipal—

LA RIOJA, marzo 9 — El general de división Ricardo Solá no ha intervenido la Intendencia Municipal, en razón de tratarse de una dependencia autónoma y que por consiguiente no correspondía adoptar ninguna medida al respecto.

Luego puso en conocimiento del intendente titular que el encargado de esa dependencia administrativa nombrado por la "junta revolucionaria" había abandonado la capital.

Inhumación de los restos de los fallecidos durante el movimiento—

LA RIOJA, marzo 9.— Dió lugar a una sentida demostración de duelo el acto del sepelio de los restos de los caídos durante el ataque llevado por los "revolucionarios" a la comisaría.

Asistió a la ceremonia fúnebre numeroso público.

Captura de presos y procesados criminales—

LA RIOJA, marzo 9.— El doctor Dávila San Román envió al gobernador de Catamarca un telegrama, solicitando la cooperación de este último para capturar a los presos de la cárcel pública y procesados criminales que llegaron a refugiarse en aquella provincia y a los cuales les fué facilitada la fuga por los "revolucionarios".

El gobernador de Catamarca contestó manifestando que adoptaría las medidas del caso a fin de satisfacer el pedido del señor Dávila San Román.

Intervención de la justicia—

LA RIOJA, marzo 9.— El comisionado federal, general Solá, pasó al juez del crimen todas las actuaciones referentes al movimiento "revolucionario". En los antecedentes remitidos a la justicia se incluyen los nombres y apellidos de todos aquellos que figuraron como cabecillas del golpe de mano y por consiguiente directamente comprometidos en el movimiento.

En la provincia reina normalidad—

LA RIOJA, marzo 9.— Recorrí esta mañana algunos barrios de la Capital, pudiendo observar un orden completo. Los comercios reanudaron sus actividades ayer.

Con motivo de las medidas adoptadas por el comisionado nacional, general Solá, la normalidad reina en todo el territorio de la provincia.

Escrúpulos risueños

"La Nación", nueva Magdalena arrepentida, laméntase hoy de que en un comité radical de la provincia dos ciudadanos se trabasen en riña por una jugada de taba. Y como el justo en tierra de pecadores, "La Nación" clama al cielo por la falta de cultura que suponen la taba y el naipe.

Aparte de que el suceso que ha dado lugar a las hipócritas lamentaciones del pulpo máximo ha sido aislado y cae dentro de los hechos individuales abundantes en la crónica policial de ciudades más o menos pobladas, el gesto púdico de "La Nación" no tiene razón alguna de ser ya que fueron ella y sus penates los fomentadores del tahurismo en política.

Estos incidentes, que de vez en cuando turban la paz de un comité, eran el pan de todos los días en los nefastos tiempos del "régimen" y son rezagos de la época en que, no sólo el naipe y la taba, sino el alcohol y la faca eran los halagos que el oficialismo ofrecía a la "muchachada", de bravos, encargados de no dejar que los contrarios llegasen a las urnas.

Pero se conoce que los años han reblandecido la memoria del colega.

Por lo demás, no hay razón para que haga tantos aspavientos monjiles porque en un comité algunos ciudadanos distraigan sus ocios jugando a la taba o al tute que, desde luego, no están considerados como juegos de azar.

Gentes pueblerinas no disponen de las facilidades de los habitantes de las grandes ciudades para jugarse su dinero a la guitarrita o a los caballitos; hombres sencillos, no disfrutan como los aristócratas de locales donde poder arriesgar lo que tienen y lo que no tienen al bacarat, al treinta y cuarenta o a las patas de un crack de carreras.

De cualquier manera, el vicio es il mismo y como tal repudiable, con la diferencia de que ejercitado allí donde "La Nación" silencia sus comentarios, engendra episodios y dramas mucho más hondos y tremendos que el que le ha servido para exhibir remilgos de beata que han de haber hecho sonreir a sus lectores.

La "elección" de Córdoba

Se conocen ya las cifras oficiales de los comicios del domingo pasado en Córdoba. Han votado 30.511 ciudadanos en toda la Provincia, lo cual distribuirá el escrutinio entre las tres fracciones concurrentes: Partido Demócrata, Partido Socialista y Partido "Popular Independiente". ¿Qué cifra ha de corresponder a cada uno? Después de ocho días lo sabremos. Por ahora baste con decir que el padrón nacional de 1924 registra en Córdoba a 200.000 ciudadanos.

En las elecciones de Presidente hace dos años, con la concurrencia del Radicalismo, que levantó la abstención para ese solo acto, el número de votos ascendió a 68.298. Pero debe advertirse que el padrón sólo contenía entonces 160.000 electores, de suerte que el tanto por ciento de los comicios del domingo pasado es todavía inferior a la cifra con que apareció votado el "Gobernador" Roca el 13 de noviembre de 1921.

Y con tales títulos pretenderán su admisión en el Congreso nueve diputados que se llamarán legítimos representantes del pueblo cordobés, sin tener en cuenta, por cierto, que ha presidido la elección un gobierno espurio, desconocido por la misma Cámara a cuyas puertas golpearán

A los colonos de la provincia

El gobernador Cantilo dejó sin efecto el impuesto a las trilladoras

El gobernador de la provincia señor Cantilo, teniendo en cuenta lo injustificado del impuesto a las maquinarias agrícolas creado por el nuevo presupuesto y la necesidad de que se reglamente ese gravamen en una forma equitativa sin perjuicio para la población agrícola, ha dado un decreto disponiendo que el citado impuesto quede sin efecto para las trilladoras y cosechadoras de propiedad de los colonos y de uso en sus propios campos.

Por el Ministerio de Hacienda se han impartido las órdenes del caso a los valuadores y demás personal encargado de la percepción de los impuestos, para que se atengan a esta resolución.

Se trata de una acertada medida de buen gobierno que han de recibir con satisfacción los colonos y agricultores, a quienes afectaba el gravamen suprimido.

Deudores de la tasa militar

Se les descontarán cuotas mensuales

El ministro de Guerra ha dado una información oficiosa, anunciando que se propone resolver en breve la situación de los deudores de la tasa militar, en forma de facilitarles el pago.

La Dirección General de Tiro y Gimnasia, dependiente del Ministerio de Guerra, sería autorizada para aceptar cuotas mensuales, por valor de la tasa anual, hasta cubrir la suma que adeudan al fisco, a cuyo efecto los empleados de la administración sufrirán un descuento en sus haberes.

Aquéllos podrán cobrar así los sueldos que tenían retenidos por orden de sus respectivos departamentos, y es posible que la resolución aludida aparezca mañana mismo, para que les sea posible cumplir con la prescripción legal sin grandes sacrificios pecuniarios.

La contabilidad en el Correo

Por intermedio del departamento del Interior, el P. E. ha dictado un decreto, aprobando la resolución por la cual se designa a los doctores en ciencias económicas Santiago Saccheo y César L. Solá, para que, reunidos en comisión con el jefe de la mesa de liquidación de la dirección administrativa, señor Vito N. Petrera, proyecten y pongan en práctica las modificaciones que consideren convenientes en el régimen de trabajo y sistema de contabilidad de dicha dependencia.

La revolución en Bolivia

Envío de tropas a Tarija

Circular del ministro de Relaciones Exteriores

LA PAZ, marzo 9. (U. Press) — No se dá gran importancia a los sucesos de la guarnición de Yacuiba. Se trata de una exageración en las informaciones del corresponsal de "La Nación", de Buenos Aires, en La Quiaca.

En toda la república reina completo orden no habiéndose alterado la tranquilidad pública. El comercio y la industria siguen desarrollando sus actividades normalmente.

El ministro de Relaciones Exteriores ha dirigido una circular a todas las legaciones, estableciendo la verdad de los sucesos.

LA PAZ, marzo 9. (U. Press) — Se ha publicado un decreto disponiendo que durante la ausencia del ministro de Guerra señor Sainz, que se halla en Tarija, se encargue de la cartera el ministro de Gobierno, doctor Iralzos.

LA QUIACA, marzo 9. (U. Press) — Se tiene conocimiento de buena fuente que ayer partieron desde Suipacha trescientos soldados de diversas armas rumbo a Tarija. punto que los revolucionarios se cree intentarán tomar.

Colonia de vacaciones para maestros

En el local de la Universidad Popular de la Boca, A. del Valle 471, se llevó a cabo hoy a las 9.30 horas, la asamblea anual de socios del Campin Club de Buenos Aires, a fin de dar lectura al informe presentado por la M. D., y relacionado con las colonias realizadas durante el mes de enero en Córdoba y Mar del Plata.

Además, en esta reunión se procederá a elegir las nuevas autoridades que reemplazarán a las actuales las que caducan a fin de este mes en sus funciones. Sólo tendrán derecho a votar los adherentes que se encuentren dentro de lo que estipulan los estatutos del Camping Club de Buenos Aires.

La jubilación para los empleados de comercio

Ha presentado su informe la subcomisión encargada de proyectar la reglamentación

Posición del comercio.—La ley se considera incógnita para los beneficios a reportar.— Censo de empleados y prueba de sus servicios.—El comercio del interior.—El deber del gobierno

La subcomisión formada por los señores Ernesto Mignaquy, como presidente, y C. D. Wittemare, Alfredo Villar y Martín Feit, como vocales, encargada por la comisión de Jubilaciones y Pensiones que funciona en la Bolsa de Comercio para estudiar la proyectada ley en cuanto ella tiene atingencia con la situación de los empleados de comercio, ha dado término a su cometido, presentando su informe.

El estudio ha versado especialmente en lo relativo a los inconvenientes que la ley 11.289 puede presentar respecto a los establecimientos mercantiles. Declara que al realizar esa labor se ha tenido en cuenta no considerar exclusivamente en las cuestiones relacionadas con este nuevo aspecto de la legislación social, las dificultades que puedan ser apreciadas como de simple detalle.

A juicio de la subcomisión, las instituciones representativas del comercio no responderían por completo a los fines para que fueron creadas, si en momentos en que se debaten problemas susceptibles de tener honda repercusión, inmediata o lejana, en el movimiento económico del país, se limitasen a señalar las dudas que suscita tal o cual precepto legal, prescindiendo de la indicación de los posibles resultados que se derivan de la ley, de los cuales algunos ya se han hecho visibles, a pesar de haber sido suspendido el cumplimiento de las nuevas disposiciones.

Sobre la posición del comercio—

El informe de referencia contiene las declaraciones que tomamos a continuación:

Como en el juego de las fuerzas sociales no es permitido prescindir de los prejuicios que más de una vez sirven de base para formular apreciaciones poco meditadas, la subcomisión ha creído conveniente recordar la posición que ocupa el comercio en esta etapa del desenvolvimiento del país. El recuerdo es imprescindible para evitar una errónea interpretación de los reparos que formule la ley de jubilaciones. Ciertos antecedentes obligarán a reconocer que las firmas del comercio de esta plaza han dado pruebas que datan desde hace largo tiempo, de haber comenzado a poner en práctica los objetivos de las leyes, que acaban de dictarse o de algunos proyectos que están en gestación. Los medios no serán los mismos, pero la finalidad es idéntica. Es lo que puso de manifiesto la Unión Mayoristas en la extensa nota de febrero de 1922.

En ese documento se dejó constancia de que el sistema de los empleadores de distribuir beneficios entre los empleados, no estaba limitado a las dos o tres casas que había citado un distinguido profesor de la Facultad de Derecho. "El comercio de la Capital", se decía en esa nota, "no está retardado en el movimiento que conduce a la mejora en las condiciones de vida de los emplea- [illegible] finalmente, que la acción a que en ese instante aludimos en términos tan generales, no data de ayer, sino que en algunas casas forma parte de su tradición".

A propósito de la ley de jubilaciones, esta subcomisión ha considerado imprescindible afirmar aquel concepto. Al comercio, que sigue el movimiento universal, no le ha podido ser extraña, en virtud de las normas que había implantado, la tendencia humanitaria de las legislaciones europea sobre seguro social. En el prólogo de la obra "National Insurance" por Carr, Garnett y Taylor, Lloyd George dice que el fin que se ha buscado con la ley británica de seguro nacional, ha sido proporcionar a todo trabajador una especie de protección contra los golpes de la fortuna. En el comercio argentino no se han de encontrar discrepancias acerca de la bondad de esa idea. Queda, pues, perfectamente establecido, que las observaciones que se formulen a la ley de jubilaciones, no van dirigidas al pensamiento que ha sido consagrado ya por las leyes europeas, sino a los medios empleados por la ley N.o 11289, los que según hemos insinuado, son propios para crear espejismos peligrosos.

La ley incógnita sobre los beneficios

En la ley que ha sido dictada se estableecn obligaciones pero no se acuerda todavía ningún derecho. Si la fuerza de la opinión pública no hubiese impuesto su suspensión, los empleados y empleadores se habrían visto obligados a cumplir con las disposiciones que prescriben elevados aportes mensuales. Aquella omisión ha sido uno de los factores determinantes de la resistencia. Y hay que reconocer la lógica de los empleados que han presentado objecciones sobre ese punto. Si se constituye un sistema destinados a protegerlos contra las acechanzas de la suerte, es menester convenir en que les asiste el derecho de exijir qu se les comunique previamente al descuento en los sueldos, el monto de la jubilación que se les otorgará y las condiciones para obtenerla. La consecuencia de no haberse adoptado este método, no se reducen a las reclamaciones que se han escuchado. El silencio del legislador sobre los beneficios, cuya reglamentación ha sido dejada por la ley orgánica, ha dado pié a que la imaginación principie a jugar en los espíritus el papel perjudicial que es dado asignarle en materias de esta índole. Se ha arraigado la creencia de que será posible jubilarse con altos sueldos. El recurso a que se apelado de legislar por partes, ha hecho que en la mesa de los empleados se inculque el convencimiento de que el monto del beneficio y en los requisitos para obtenerlo, la ley será semejante a la que rige las jubilaciones de los empleados de la Administración Nacional.

Ni siquiera se ha oído la voz gubernativa advirtiendo que el beneficio no depende de la buena voluntad de los hombres sino de los cálculos matemáticos que indiquen los límites que no se han de exceder si se quiere evitar la bancarrota de la Caja, a cuyo estado se acercó por la imprevisión legislativa, la Caja de jubilaciones nacionales. La decepción en la masa de los empleados será muy honda, si el gobierno no reacciona contra la corriente y se apresura a marcar los verdaderos rumbos por los cuales deben encauzarse las soluciones. En virtud de estos antecedentes, no es extraño que la opinión, casi unánime, entre los empleados, sea adversa a la ley.

El censo de empleados — La prueba de los servicios—

La circunstancia de que el legislador se haya visto en la imposibilidad de fijar los beneficios prometidos, no la exime de su responsabilidad. Si no se disponía de todos los elementos necesarios, lo indicado era demorar la obra. Las sanciones parlamentarias que dependen de minuciosas investigaciones previas, no han de ser dictadas, sino en el momento en que se tenga la seguridad de haber agotado las fuentes de estudio.

El levantamiento del censo de empleados y el exámen del ambiente comercial en todas las comarcas de la República, eran los cimientos de la nueva legislación social. Por haberse prescindido de ellos la obra está tambaleante. Se ha sancionado la ley para toda la República, con conocer el número de empleados. Los cálculos que se hagan al respecto son fantásticos, por carecer en absoluto de datos reales para apoyarlos. El conocimiento de esa cifra, como asimismo de la antigüedad de cada empleado y de las demás informaciones que forman parte de un censo, no se ha de conseguir, sino mediante una labor que requere ser fiscalizada escrupulosamente. Y con motivo del censo aparece una dificultad que fué señalada en el Congreso. Es la concerniente a la prueba de los servicios de los empleados y obreros, si el legislador abriga la intención de adoptar un sistema que permita sobrellevar la enorme carga que representaría el pago de las jubilaciones que se concedan sobre la base del reconocimiento de la antigüedad. Los empleados que han pertenecido a casas que no llevaban libros o que los han destruido al fenecer el término por el cual han de ser conservados, o que han trabajado en establecimientos que ya no existen no tendrán un medio fácil de proporcionar aquélla prueba. En la sesión celebrada por la Cámara de Diputados, el 28 de septiembre de 1923, el doctor A. Bunge señaló ese inconveniente. Después de hacer referencia a que en numerosísimos casos las mujeres empleadas no podrían presentar comprobantes que no fuesen certificados de complacencia, agregó: "En el caso de los obreros manuales y de los dependientes de almacén, por ejemplo, la situación será peor todavía. El obrero que llegue a la edad de 55, 60 o 65 años y que por invalidez o por la propia vejez, por haber trabajando más de treinta años, desee hacer efectivo al derecho teórico a jubilación que le acuerde la ley, ese obrero tendrá que empezar por escudriñar en su memoria la larguísima lista de patrones que ha tenido durante toda su carrera. Los obreros manuales, salvo los técnicos, salvo los capataces, son de ocupaciones esencialmente fluctuantes, sobre todo, la gran masa de jornaleros. Entre nosotros no hay, por desgracia, investigaciones estadísticas fidedignas sobre la duración media de la ocupación en un mismo establecimiento de los obreros manuales; pero aplicando, por analogía, lo que ocurre en Europa, y debe de ser una suposición demasiado optimista, porque entre nosotros la población obrera es mucho más fluctuante, aplicando por analogía esa experiencia europea, debemos suponer que entre nosotros, en grueso término medio, los obreros manuales no permanecen más de cuatro meses consecutivos en ningún establecimiento, y que, por lo tanto, después de treinta años habrán cambiado hasta cien veces de empleados. Tendrá que hacer ese obrero un largo recorrido para buscar dónde residen los empleados que le ocuparon hace diez, quince, veinte o treinta años. No los encontrarán, evidentemente, sino por excepción, dada la inestabilidad de nuestras empresas, sobre todo, las de hace veinte y más años."

El comercio del interior—

Según hemos recordado, se ha sancionado la ley y se ha dictado el decreto reglamentario, sin que se consulte el ambiente comercial del interior del país. La representación que tienen las provincias en las dos cámaras del Congreso Nacional, no basta para prescindir de inbestigaciones de esa clase en las ocasiones en que se trata de iniciar un cambio fundamental en la legislación. Las reformas de trascendencia deben ser precedidas de estudios de carácter práctico, sobre todo cuando se relacionan con organizaciones como la comercial, en la que se descubren aspectos muy diversos si se desciende a los organismos particulares de que se compone. En la ley básica han sido impuestas tales y cuales obligaciones a los empleados que devuelven sus actividades desde Jujuy hasta la Tierra del Fuego, sin que se haya estudiado la repercusión que tendrán en esos centros mercantiles, muchos de los cuales presentan fases muy distintas al de la capital. Y aún en esta última sería conveniente indagar si los dueños de negocios de muy escaso capital, que trabajan a la par de los empleados, y por lo común, sin la perspectiva de poder retirarse del comercio con el transcurso del tiempo, se hallan en aptitud de hacer frente al desembolso que se les exije, cuya importancia no ha de aureciarse en abstracto sino con referencia al caso concreto.

El riesgo de introducir reformas que no tengan arraigo en la opinión y que puedan conducir a resultados no deseables, no ha de ser evitado sino con la observación minuciosa del ambiente. La inbestigación relativa a la ley de jubilaciones se facilitaría con el concurso de las Bolsas de Comercio y demás asociaciones comerciales que funcionan en el resto del país. Sus informes habrían de reflejar el espíritu de comercio de los grandes y de los pequeños centros. Más de una observación útil habría de recogerse llevando la averiguación hasta los propietarios de negocios insignificantes, quienes preguntarían, probablemente, por los motivos que han inducido al legislador a no incluirlos en la categoría de los llamados a jubilarse, por existir identidad de razones. Se comprende que una encuesta amplísima de esa naturaleza, sería de inapreciable valor en el estudio de las soluciones.

El deber del gobierno—

El gobierno se encuentra avocado a una situación que requiere medidas especiales. Las causas que han provocado la suspensión de los efectos del decreto reglamentario, ponen de manifiesto que no será posible limitar a detalles la obra de revisión. La incógnita acerca de los beneficios que el legislador acordará a pesar de que ya exige los aportes, y la proporción de estas contribuciones respecto de los haberes, se encuentran entre los motivos determinantes del compás de espera que el gobierno ha decretado.

Jujuy, bajo la intervención nacional

No hay libertad del pensamiento escrito. Secuestro de diarios por las policías. Prohibiciones que corresponden a la jurisdicción de otras autoridades. Instituciones conculcadas y derechos políticos suprimidos

Así lo denuncia el director de "El Radical"

Telegrama que dirige al ministerio del Interior el diputado Ceballos

Se repiten en Jujuy hechos que motivan enérgicas protestas.

Las medidas que toman las autoridades de la Intervención nacional vienen suprimiendo muchos derechos que la Constitución consagra y ampara. La "represión" de los actos que se consideran delictuosos no tiene límite de contención y llévase hasta el desconocimiento de las libertades más inviolables y respetables.

Así lo pone de manifiesto la reclamación que recibimos del director de "El Liberal", órgano de la prensa que sostiene los principios de la Unión Cívica Radical y que se publica en la capital de dicha provincia y lo confirma a su vez el nuevo despacho telegráfico que en señal de protesta dirige a las autoridades nacionales el diputado señor Ceballos.

Dan amplia explicación de los hechos que nos ahorran el comentario que surge de su propia narración.

Del director de "El Radical"—

JUJUY, marzo 9 — En mi carácter de editor del diario "El Radical", me dirijo a usted, para poner en su conocimiento los hechos vandálicos que viene cometiendo en contra de la hoja que dirijo, el gobierno de la Intervención que preside el doctor Carlos F. Gómez, a pesar de la libertad del pensamiento escrito que garantiza los artículos 14 y 13 de la Constitución de la Nación y la provincia, respectivamente.

Las policías intervencionistas secuestran a los vendedores los ejemplares del diario que dirijo; impiden la circulación de sus ediciones extraordinarias; sujetan a los ciudadanos a deprimentes registros en plena calle pública y por una orden autoritaria del jefe de policía, coronel Villanueva, se niega el permiso correspondiente para quemar bombas de estruendos, que es el anuncio que precede a la circulación de publicaciones extraordinarias, a pesar de que esos permisos corresponden en el orden local a disposiciones expresas de la comuna, que lo concede sin obstaculizar tan legítimo derecho.

Avezados a las luchas del periodismo, en cuyas filas milito desde hace veinte años, no exagero al considerar esta situación de fuerza como la negación absoluta de la libertad de las ideas que la creía consagrada definitivamente con la nueva cultura política del país; pero que, sin embargo, revive las épocas óminosas de un pasado de amarga recordación.

Es por ésto que permito solicitar de usted, por espíritu de solidaridad, ya que el poder federal consiente éstas transgresiones a las leyes y la Constitución, sea propagada por todo el país la orfandad en que se debaten en esta provincia los que luchan con la pluma, por el respeto de las instituciones conculcadas y de los derechos políticos suprimidos.

Saludo a usted respetuosamente.— Firmado: Humberto M. Salvioli.

Del diputado Ceballos—

JUJUY, marzo 9 — El diputado nacional señor Rodolfo Ceballos, ha enviado al ministro del Interior, este otro despacho:

"Los hechos de que viene siendo teatro la provincia, debido a los procedimientos banderizos de la Intervención nacional, me afirman en el concepto que ya expresé a V. E. en su oportunidad. Hemos retrogradado a los tiempos obscuros de las hordas gauchas del "Chacho" y de "Quiroga". Ya no es posible guardar eufemismos ante el avance de la incultura política que encarna con todos los vicios del pasado el gobierno que soporta la provincia, afianzado con todo el poder que la Nación le confiere. Las garantías constitucionales han sido totalmente abolidas y creo inútil recurrir a la justicia local, por cuanto ella es una prolongación de un estado político vicioso, subalternizada en sus alcances y anulada en la independencia de su acción. Ya no es solamente el encarcelamiento de los ciudadanos por causas fútiles cuyos propósitos políticos fluyen de la propia sinrazón del procedor. Ahora es el atropello a la libertad de la palabra oral y escrita, porque se prohibe emitir libremente las ideas en las asambleas cívicas; se secuestran las ediciones del diario "El Radical"; permanentemente, frente a las puertas de su imprenta, hace guardia el agente uniformado chapa 33 con orden expresa del jefe de policía de no permitir sacar un sólo ejemplar de esa hoja ni de sus ediciones extraordinarias; se atenta contra la libertad de comercio, porque está vedado retirar del mismo local los trabajos de impresión tipográfica; el derecho de tránsito está prohibido porque los ciudadanos son registrados en plena calle pública a fin de evitar que lleven las hojas impresas que usa en su propaganda el Partido Radical; la libertad de creencias está anulada, porque como en el caso del ex diputado Quipildor, se le retiene por llevar en sus bolsillos un boletín de nuestro partido; se niega el permiso para quemar bombas en las asambleas cívicas, a pesar de que la Municipalidad lo concede bajo el pago de los correspondientes derechos y los calabozos carcelarios están atestados de ciudadanos por el delito de repartir hojas sueltas anunciando las reuniones políticas que celebra la Unión Cívica Radical.

Es, en mi carácter de presidente del Partido Radical de Jujuy que elevo a V. E. esta formal protesta por los abusos y arbitrariedades que dejo expresados, cometidos por una Intervención nacional cuyos prestigios han quedado reducidos a su ínfima expresión, después del ultraje que la mayoría de sus miembros han inferido a la cultura social de este pueblo en la noche del sábado y desde el escenario del teatro Mitre.

Saludo a V. E. con mi alta consideración. — Firmado Rodolfo Ceballos, diputado nacional."

Mussolini y su leoncito favorito

Se conoce el cuervo del Arca; el cordero de Isaac, la ballena de Jonás, la burra de Balaam, el perro del joven Tobías, la serpiente de Cleopatra, la víbora de bronce, los mochuelos de Atenas, el oso de Berna, en fin toda la colección de animales que la historia, la leyenda o la mitología hizo famosos. ¿Deberemos añadir a ello el leoncillo que Mussolini lleva consigo en sus paseos por los jardines de la Villa Borghese y que sin duda el dictador adoptó para que hiciera "pendant" a la loba romana?

En todos casos, el "Dux" lo quiere mucho y lo bautizó "leoncillo fascista", lo que demuestra el andar y la acometividad de este comensal, futuro gran favorito.

El animalito tiene a quien salir. Es hijo de esa leona que la semana pasada, en un estudio italiano donde se filmaba el episodio del circo en "¡Quo Vadis!", pegó un salto formidable sobrepasando el enrejado que se creía bastante elevado y cayó sobre un grupo de figurantes. Desgraciadamente, la escena fué trágica: dos actores fueron heridos gravemente, y un tercero despedazado ante los ojos de los compañeros aterrorizados. La justicia italiana, confiscó el film, tanto por consideraciones de moralidad, como para facilitar las averiguaciones y los directores de esa firma comercial, considerando responsables fueron arrestados: entre ellos se encuentra el hijo de D'Annunzio.

El jefe del gabinete italiano paseando con su acompañante en automov.

Corso de flores de Belgrano

Adjudicación de premios

El subcomité Belgrano de la Liga Argentina contra la Tuberculosis, organizador del corso de Flores realizado en se parroquia, ha procedido a distribuir los premios. Todos ellos consisten en ramos de Flores habiéndose otorgado así.

Premio Ministro de Justicia e Instrucción Pública: Al coche ocupado por las familias de Alfrucino y Vidal.

Premio Ministerio de Marina: Al coche de la familia de Iribarne.

Premio Ministerio de la Guerra: Al coche ocupado por las señoritas de Gilbert, Fernández Mignone, Casalegio y Aisina.

Premio Banco Provincia de Buenos Aires: Al coche ocupado por las señoritas de Fernández, Pombo y Roda [illegible].

Premio "La Prensa": Al coche ocupado por las señoritas de Di Cló, Barragán, Zárate y Gafner.

Premio Compañía de Tranvías Lacroze: Al coche de la familia Richi.

Premio Compañía Hispano-Americana de Electricidad: Al coche ocupado por la familia de Lucardi.

Premio Intendente Municipal: Al coche ocupado por las señoritas de Vivo.

Premio Banco de la Nación Argentina: Al palco ocupado por la familia de Roberts.

Premio Club Belgrano: Al palco ocupado por las señoritas de Siciliano, Gestoso y Rodríguez.

Premio Club Colegiales: Al palco ocupado por las señoritas de Musso.

Esta mañana entró el vapor España

Espérase mañana el Highland Rover

Sin contratiempo alguno, entró esta mañana en la Dársena Norte como a las 9, el paquete alemán "Espana", con procedencia de Hamburgo y puertos intermedios.

Trajo este vapor unos 350 pasajeros de clase denominada especial, carga general y correo de todos los países europeos.

Saldrá de aquí, en viaje de regreso, el 20 del corriente.

Mañana, alrededor de las 6 horas, atracará junto al desembarcadero oficial de la Dársena Norte, el paquete inglés "Highland Rover", el que viene de Londres y escalas.

Conduce pasaje de las tres categorías, carga y correspondencia.

Próxima feria de Milán

Carta del presidente del Comité Argentino

El presidente de la feria internacional de muestras, de Milán, senador César Nava, ha dirigido al presidente del comité argentino, doctor Joaquín S. de Anchorena, una conceptuosa carta.

"La institución—dice—se siente muy honrada de esta nueva prueba de gran simpatía y yo personalmente expreso a Ud. el más vivo agradecimiento y estoy convencido que merced a su obra, los lazos que unen la Argentina con Italia serán mas estrechos y mas ventajosos para ambas Naciones".

Después de expresar que la feria de Milán se abrirá el 12 de abril próximo con asistencia del presidente del H. Mussolini y de numerosos ministros de Comercio extranjeros, agrega: "Si Vd. quisiera aceptar la invitación para presenciar dicha inauguración, nosotros le quedaríamos sumamente agradecidos y aprovecharíamos la portunidad de poder renovarle nuestro reconocimiento y festejar con su visita la llegada de una personalidad tan destacada, el nuevo lazo que une a las dos Naciones hermanas".

El ganador de la gran prueba automovilística Buenos Aires-Rosario-Córdoba-Buenos Aires en "La Epoca"

Don Mariano de la Fuente nos habla de la impresionante carrera

A las 11.27 horas de esta mañana y ante los fragorosos aplausos y vítores del enorme gentío que se hallaba estacionado en el lugar de la llegada, travesaba la meta el prestigioso volante don Mariano de la Fuente, que se clasificó primero en la importante carrera Buenos Aires-Rosario-Córdoba-Buenos Aires, organizada por el Automóvil Club Argentino.

El ganador del gran premio automovilístico 1924 Mariano de la Fuente, en su visita que hace a LA EPOCA pocos minutos después de su triunfal carrera. Le acompañan el secretario de redacción señor Armando Maffei, los miembros del personal de la misma señores Santiago Yanucci y Alfredo Trenco y el señor Mario Pico.

Minutos después de la hora citada y cubierto aún por el polvo del camino y con las señales en el rostro del enorme esfuerzo prodigado en la gran prueba, el vencedor visitó nuestro diario, al que se halla estrechamente vinculado y donde todos somos sus amigos y admiradores.

Acompañaban al señor de la Fuente el señor Trenco, uno de nuestros redactores más entusiastas por el automovilismo y un verdadero "hincha" del vencedor, y un grupo de sus amigos.

—Termino de ganar—nos dice el señor de la Fuente — una de las pruebas más difíciles en el automovilismo de nuestro país. Debo declarar antes que nada que mi victoria ha sido conseguida mediante diversos factores.

"En primer lugar, es necesario decir que el coche que comandé me respondió en manera tan efectiva y concluyente que sólo púde ser precedido en la llegada, en el caso de algún accidente grave, que felizmente no ocurrió.

"Luego tuve como acompañante a un eximio mecánico y arrojado automovilista. Es éste el señor Carlos Moni, verdadero héroe de la prueba. Fué él quien preparó el coche y a su incansable entusiasmo y actividad se debió que la empresa no fuera abandonada, cuando como en el trayecto de ida desde Rosario a Córdoba se produjo la rotura de una tasa y otros desperfectos.

"El último factor y posiblemente uno de los más decisivos ha sido el de la suerte. A este último quizá deba la victoria que en contrario debió corresponder al señor Duggan clasificado segundo en la llegada.

"La carrera producida por este caballero automovilista, uno de los más entusiastas y hábiles amantes del deporte, ha sido brillantísima y sólo pude adelantarme en la llegada por contados minutos.

"Después del enorme esfuerzo que he debido desarrollar, no estoy ahora en situación de hablarles de los pormenores de la carrera. Sólo les diré que partí ayer a las 6 horas de Córdoba y atravesé la meta esta mañana a las 11.27.

"Han sido éstas 25 horas, las más intensas y las más angustiosas de toda mi vida; pero las doy por bien vividas por la gran satisfacción que me han producido al permitirme la clasificación de ganador de la gran prueba organizada por el prestigioso Automóvil Club Argentino.

"Finalmente—terminó el campeón — quiero hacer resaltar el gran resultado que han dado los pneumáticos "Firestone". Durante todo el desarrollo de la prueba sólo se pincharon dos, no obstante encontrarse algunos tramos del camino en pésimas condiciones".

El ganador de la gran carrera se despide de nosotros después que lo estrechamos fuertemente entre los brazos. En ese abrazo pusimos todos el calor y la emoción que nos produjo el tener como nuestro a un campeón argentino.

CARNET DEL REPORTER

CIVILIZAR

La civilización sirve de pretexto para cometer toda clase de atropellos. En su nombre, como en el de la libertad, se han llevado a cabo muchos actos condenables. Numerosas guerras de conquista, muchos atropellos inauditos, se han realizado invocando la necesidad de civilizar, con lo cual solo se ha logrado demostrar que los que así han procedido han carecido de una condición eminentemente civilizada: el respeto al pensamiento y a la vida ajenos. Para la mayoría de las gentes la civilización es el estado de cultura imperante en el occidente de Europa. Civilizar es, pues, imponer ese estado de cultura. Es eso, precisamente, lo que está empeñado en implantar el gobierno de Moscú. Las autoridades bolshevikis han resuelto imponer la civilización occidental hasta en los más remotos rincones de la vasta Rusia. El propósito es plausible desde el punto de vista occidental; pero ¿es realmente palusible desde un punto de vista imparcial y elevado? Ese es un problema que una mente filosófica vacilaría en resolver.

Veamos algunas de las costumbres que hará desaparecer el afán civilizador del gobierno moscovita. (Desde luego, las autoridades de Moscú se olvidan del mar de sangre en que viene navegando su barca desde hace un lustro). En Turkestán, en la República de los Kirghises y en las regiones de Bashkir y de los calmucos, predomina todavía una costumbre antigua, según la cual el novio compra la mujer, por dinero o por ganado. Desde ahora esta práctica será castigada con varios años de cárcel. Aquellas personas que traten de obligar a un amujer a casarse contra su voluntad incurrirán en la pena de cinco años de trabajos forzados. También será castigada la costumbre arraigada en otras regiones según la cual la novia debe ser raptada por el novio o por la familia de éste. La bigamia y el concubinato serán castigados con varios años de trabajos forzados.

Como se ve, el afán civilizador conduce a extremos difícilmente justificables. El concubinato es una cosa frecuente en el mundo occidental. A nadie hasta ahora se le ha ocurrido castigarlo con la cárcel; ha bastado siempre la sanción social. Por lo demás, — entiéndase que no hacemos una defensa del concubinato, sino que queremos llamar la atención sobre ciertas contradicciones,— el concubinato podría hallar un fundamento en la teoría filosófica del amor libre, de que son partidarios los bolshevikis. Sin embargo, son los bolshevikis los que lo castigan con prisión. Esto demuestra que son ilógicos.

CENTRO DE ESTUDIOS JUAN BAUTISTA ALBERDI

En la última reunión celebrada por los socios del centro de estudios "Juan Bautista Alberdi", se procedió a elegir la nueva comisión directiva que quedó constituída de esta manera:

Presidente: Rodolfo Nelli; vicepresidente, Arturo Berenguer; secretario, Juan J. Goris; prosecretario, Samuel Hoberman; tesorero, Humberto Zappa; protesorero, Alberto A. Villanueva; vocales, José A. Urquizo, Alejandro A. Vázquez, Domingo Napolitano, Edgardo Pietos, Horacio Castillo y Roberto Migliant; suplentes, Adolfo Gluckasmann, Guilermo Lowe, Eduardo Riggi, Roberto Ramos, José Antonio Gilardoni y Dante N. Geliso; revisores de cuentas, Luis Alfonso Pelayo, Raúl Bueno y Rodolfo Vicente Díaz de las Heras.

Dió comienzo hoy, el alije de la carga del vapor Patagonier

En vista de que no fué posible hacer zafar de su varadura, por sus propios medios, al vapor belga "Patagonier" que se encuentra, como lo anticipamos, detenido en el Canal General de Martín García, entre los kilómetros 63 y 64, se ha resuelto el alije de su carga en lanchas, operación que dió comienzo hoy.

Al efecto, fueron enviados los elementos y material flotante para tal fin.

El "Patagonier", del Lloyd Real Belga, como lo hemos dicho hace días, había cargado cereales en Rosario. En momento de quedar varado, venía a ésta a completar su carga.

Declaración de los derechos del niño

Su adopción por muchas instituciones del mundo

Indiscutiblemente, algo se hace en favor de la salud física de los niños, así como de su condición espiritual, ya que se va forjando con ellos la raza del porvenir.

El desastroso efecto producido por la guerra ha originado en muchos países una situación de miseria y de hambre que ha producido un innúmero de víctimas, entre ellas, no pocos niños. Otros, alimentados apenas o deficientementemente acusan una debilidad lamentable que peligra la fortaleza de los hombres del mañana.

Resulta así interesante conocer la declaración de los derechos del niño, llamada más comunmente "declaración de Ginebra", adoptada por instituciones de esa índole que gozan de verdadero prestigio, como lo es la Unión Internacional de Socorro a los Niños, con sede en Ginebra. Fundada en el año 1920, tiene por finalidad la de socorrer y proteger a los niños, en todos los países, sin distinción de nacionalidad, de raza o de religión. Comprende unos cincuenta comités afiliados y asociados y ha obtenido el apoyo de todas las iglesias, católica, protestantes, ortodoxas, comunidades israelitas y musulmanes, etc. Su fondo internacional, sostenido por donativos de todas las partes del mundo, ha socorrido, en los últimos cuatro años, a más de un millón de niños, repartidos entre unos cuarenta países.

La U. I. S. N. ha adoptado, hace poco la declaración a que aludimos, la cual expone, en cinco fórmulas breves y claras, los derechos que se deberían de reconocer a los niños y respetar en todos los países civilizados. Es un programa propuesto a todas las buenas voluntades y a los legisladores del mundo entero.

La "Declaración de Ginebra" cuenta ya con numerosas adhesiones. Fué proclamada, por T. S. A., por primera vez, desde la estación radiotelefónica de la Torre Eiffel en París, el 21 de noviembre de 1923, por el señor Gustavo Ador, presidente que fué de la Confederación Suiza, presidente del Comité Internacional de la Cruz Roja y miembro del Comité de Honor de la Unión Internacional de Socorro a los Niños.

Ella llega a su hora. En todas partes, se advierte el deseo de dar mayor importancia al niño en las preocupaciones sociales, ya que se ha reconocido el error cometido en el pasado al asignar a la infancia un papel sobrado inferior. Constituye, pues, el toque de llamada a las buenas voluntades particulares y colectivas. Menester que esta vez, sea oída por todos y que imponga a la atención de los poderes públicos, en todos los países.

He aquí el texto de dicha declaración:

Declaración de Ginebra

Por la presente Declaración de los Derechos del Niño, vulgarmente denominada "Declaración de Ginebra", los hombres y mujeres de todas las naciones, reconociendo que la Humanidad debe conceder al niño cuanto estime mejor y más beneficioso para él, afirman como sus deberes, excluída toda consideración de raza, nacionalidad o creencia religiosa, los siguientes:

I.—El niño debe ser puesto en condiciones de realizar normalmente su desarrollo físico y espiritual.

II.—El niño hambriento debe ser alimentado; el niño enfermo debe ser asistido; el niño retrasado en su educación debe ser alentado a proseguirla; el niño desviado de la buena senda debe ser vuelto a ella; el huérfano y el abandonado deben ser recogidos y socorridos.

III.—El niño debe ser el primero en recibir socorros en toda ocasión de calamidad pública.

IV.—El niño debe ser puesto en condiciones de ganar la subsistencia, y ser protegido contra toda clase de explotación.

V.—El niño debe ser educado inculcándole el sentimiento del deber, poniendo sus mejores cualidades al servicio de sus hermanos.

Se clausurarán hoy las fiestas de Carnaval

Las reuniones de anoche en corsos, centros y sociedades alcanzaron halagüeño éxito

Esta tarde se realizará en la Plaza del Congreso el concurso oficial de máscaras y murgas

Los otros festejos preparados

No estábamos en el error cuando decíamos, en una de nuestras anteriores ediciones, que el Carnaval sería despedido brillantemente.

En efecto: el entusiasmo de los días iniciales ha ido en aumento, y si las condiciones atmosféricas no lo malogran, hoy tendrá su máxima expresión.

En los corsos realizados anoche, con su recorrido habitual, pudo advertirse más entusiasmo, jugándose abundantemente con flores y serpentinas, dentro del mayor orden, demostrativo del grado de cultura público alcanzado.

En el de la Avenida de Mayo — que ya no tiene porqué llamarse así — se advirtió un público mayor, pero las filas resultaron un tanto raleadas en el desfile, dada la extensión del recorrido, llevado hasta plaza Once.

Hasta la calle Azcuénaga, la de Rivadavia presentaba la iluminación conocida, y desde la citada hasta Pueyrredón, una improvisada, en forma de guirnaldas, colocadas en el sentido de la calle, sostenidas en los postes de los cables tranviarios.

La iluminación, abundante y bien distribuída.

A objeto de completar impresiones para la asignación de premios a palcos, la comisión recorrió la zona del corso a partir de las 22.

Por lo demás, algunos palcos, cuyo buen gusto y excelente conjunto artístico hemos destacado ya, volvieron a provocar el comentario elogioso, que debemos hacer extensivo a algunos otros cuya esmerada presentación les hizo dignos de aquéllos. Tal el de Aldeanas, que a la belleza de sus ocupantes unía la sencilla gracia evocadora de sus trajes. Lo mismo el de Princesas Asirias, otro caracterizado por Manolas y los ocupados por las Alsacianas y los Pierrots. Se volvió a jugar con serpentinas y flores con una prodigalidad que muestra, por sí sola, la animación que dió realce a esta cuarta noche de corso.

Esta tarde, a las 17, se efectuará en la plaza Pueyrredón, la parte final del concurso de máscaras infantiles.

Los premios, de acuerdo con la reglamentación municipal, son aproximadamente 200.

También por la tarde la comisión organizadora de las fiestas presenciará, en el teatro Pueyrredón, el desfile de centros criollos, agrupaciones y máscaras sueltas, y luego acordará los premios establecidos.

En el corso de esta noche los números premiados exhibirán un gallardete que, como distintivo, entregará la comisión organizadora. Los premios serán 71. A los palcos corresponderán 35 premios.

Lucida fué la reunión de anoche en el corso de Villa Devoto. Como en los días anteriores, el juego de serpentinas y flores adquirió una vivacidad extraordinaria, entablándose verdaderas luchas, siempre dentro del orden y buen gusto característico de este corso.

Los palcos se vieron ocupados por las familias de la localidad, muchas de ellas con bonitos y no menos originales trajes de disfraz, los cuales llamaron vivamente la atención del público.

Caracterizóse, como en las noches anteriores, por la extraordinaria concurrencia que desde temprano llenó las amplias aceras en procura de buen sitio.

Hoy se procederá a distribuir los premios adjudicados por el jurado.

Con el mayor entusiasmo se realizó anoche el corso de Barracas en la Avenida Montes de Oca.

El éxito alcanzado en las reuniones anteriores y los nuevos premios anunciados por la comisión del corso para disputarse en las dos últimas noches, hicieron prever que alcanzaría proporciones destacadas. Ó obstante estas circunstancias especiales, la influencia de carruajes fué menor que otras veces, y sólo a las 23 llegaron a contituirse dos hileras compactas de coches.

La banda del 3 de Infantería, amenizó la reunión.

También se efectuó anoche el corso de la Avenida San Martín, en un trayecto de seis cuadras, esto es, desde las calle Monte Dinero a la de San Blas.

El entusiasmo fué relativo, siendo de esperar que esta noche se alcance un éxito mas amplio.

En cambio, la reunión similar de Villa Crespo alcanzó proporciones de suma lucidez.

Las aceras se poblaron temprano de una concurrencia numerosa, la que, a medida que el tiempo transcurría, se fué haciendo mayor. Frente al palco del jurado el centro humorístico La familia de lo Capotazo cumplió un variado repertorio de canciones, con el beneplácito de los numerosos oyentes.

En los palcos, que se hallaban ocupados por las familias de la localidad la nota de conjunto era sumamente agradable, destacándose los ocupados por las familias de Casabal, Iriondo, Aizpetía, Toretto, Rivas, Benvenuto, Padula, Vidal, Briancesco, Fernández, Larrea y Manetti; los de las asociaciones locales, algunos de ellos adornados con gusto, como el de la Asociación de Fomento y Defensa de la Parroquia de San Fernando, el de la Liga contra la Tuberculosis, con un grupo de señoritas de enfermeras con la insigna social y los de la Italo Americana, con una parte del personal de su establecimiento.

Dos bandas de música recorrieron el corso, ejecutando un programa variado, que fué aplaudido.

Esta tarde se efectuará un concurso infantil, para el cual hay numerosos premios y mucho entusiasmo.

El corso de la Avenida Almirante Brown alcanzó anoche hermosas proporciones, notándose una superior concurrencia de carruajes y personas, máscaras, murgas y comparsas.

Además, se jugó animadamente durante todo el desarrollo de la reunión con flores y serpentinas.

Los premios instituídos para las mejores comparsas y para los carruajes y palcos mejor adornados, serán entregados por la comisión en un próximo corso de flores que se efectuará bajo sus auspicios.

Comparsas, murgas y máscaras sueltas desfilaron anoche ante el palco de la comisión.

Con mucha animación y brillo se efectuó anoche el corso vecinal de Villa Urquiza.

El aspecto que ofrecían las calles por las cuales se efectuó el desfile era muy vistoso e interesante, pues dichas arterias se hallaban adornadas convenientemente y con una iluminación profusa.

La afluencia de vehículos, muchos de los cuales ostentaban originales adornos, fué mayor que la de las primeras noches, así como también la de comparsas, agrupaciones carnavalescas y máscaras sueltas. Asimismo, se notó mayor número de peatones situados en las aceras.

Se jugó con mucho entusiasmo y animación hasta después de media noche, transcurriendo la fiesta dentro de un acentuado ambiente de franca alegría.

También se efectuó anoche un corso en el Parque de los Patricios, alcanzando gran lucimiento.

En la Plaza del Congreso se realizará esta tarde la distribución de los premios a las comparsas, máscaras, murgas, etc., que se han presentado al concurso respectivo.

El concurso está dividido en tres categorías: orfeones y comparsas; agrupaciones de cuatro a quince personas y máscaras sueltas.

El jurado estará formado por los señores Carlos López Buchardo, Pascual de Rogatis, Gastón O. Talamón, Vicente Forte, José André y Cirilo Grassi Díaz.

La comisión ha dejado establecido que todas las entidades inscriptas tendrán que ejecutar composiciones de carácter nacional, para lo cual se ha instituido un premio, a dividirse en partes iguales entre el autor de la composición musical y el de la letra y otro premio y medalla de oro al orfeón o comparsa que ejecute mejor la composición, existiendo, además, dos segundos premios, que serán adjudicados a los que sigan en mérito al primero.

Como para este concurso se han inscripto numerosas agrupaciones musicales, y en el deseo de que el acto se desarrolle sin inconveniente alguno, la comisión ha resuelto que las comparsas y máscaras inscriptas en la primera, segunda y tercera categoría concurran a la Plaza del Congreso, situándose sobre la calle Victoria, entre Solís y Entre Ríos.

En los diversos salones sociales— cuya nómina hemos anticipado — se realizaro nanoche interesantes bailes de disfraz y fantasía, en los que se hizo derroche de espiritualidad.

Tocan a su fin las reuniones danzantes organizadas por las empresas de los principales teatros centrales con motivo de las festividades carnavalescas.

La contribución prestada por nuestros aficionados a la diosa de la danza, ha sido, como otras veces decidida y entusiasta. Y si no, ahí están los "bordereaux" hechos en las cinco noches que se llevan bailadas entre la semana pasada y la que transcurre.

Es cierto que no todos los que concurren a los bailes, bailan, pero no puede negarse que gustan de la danza. Porque si hay alguna diversión que imponga a los que la practican un esfuerzo realmente serio, es ésta de concurrir a una sala de teatro con el sólo objeto de "balconear" la felicidad de los que llevaron o hallaron pareja.

Pero, de todos modos, bailarines y mirones, todos han contribuído como se esperaba a hacer lucidas y animadas estas seis noches de danza que se epilogan hoy.

Y este final que promete superar en brillo y animación a las veladas que le precedieron, ha de cerrar con broche de oro—en Carnaval nos sentimos modistos— esta serie de bailes tan bien aprovechada por público y empresas.

El Cervantes, la Opera, el Coliseo, volverán a tener su abundante y distinguida concurrencia de otras noches. Para algarabía de diversos idiomas habrá que ir al Casino. Y así cada teatro con su característica tradicional en su ambiente, brindará la última oportunidad en el año que empieza, de rendir sobre las alfombras el debido homenaje a los Cánovas, Firpos, Withermann o Fresedo que en el mundo son...

Esta tarde se efectuarán las siguientes reuniones socieles:

Tais Dancing Club, en el salón Giuseppe Garibaldi, Sarmiento 2419; The American Butterfly, en el salón Augusteo, Sarmiento 1374; Centro Los Trovadores, en el salón Centro de Almaceneros, Sáenz Peña 242; Club Coruñés, en el salón Orfeón Español, Piedras 534; Club Náutico Belgrano, en su local, en Belgrano; Shimmy Dancing Club, en el salón Colonia Italiana, Paraná 555; Hogar Gallego, en su local Estados Unidos 1522; Casa de Galicia, en su local Moreno 1332; Círculo La Marina, en el salón Primo Circolo Mandolinístico Italiano, Corrientes 2314; Social Club, en su local, Victoria 1094; centros Norma e Iris, en el local del Círculo de Aragón, Tacuarí 253; A. B. C. Club, en el salón Giovine Italia, Boulogne-sur-Mer 730; Centro Asturiano, en su local, San José 224; Sociedad Juventud del Día, en el salón Mariano Moreno, Santiago del Estero 1243; Tow Steep Club, en el salón Nuova XX Settembre, Bustamante 563; centro La Rusticana Primitiva, en el salón Unione e Benevolenza, Cangallo 1362; Palais de Glace, en su local, avenida Alvear y Leandro N. Alem; The American Butterfly, en el salón Augusteo, Sarmiento 1374; centros Tome y Traiga y Alegría y Buen Humor, en el local de la Asociación Española de Belgrano, General Paz número 1760.

Además, para la noche se han preparado las siguientes:

Club Social Eslava, en el Pabellón de las Rosas; Centro Eslava, en el salón Florida 146; sociedad Lago di Como, en su local Cangallo 1756; Primo Circolo Mandolinístico Italiano, en el salón Unione e Benevolenza, Cangallo 1368; Ocean Club, en el salón La Argentina, Rodríguez Peña 361; centros Los Chiripitifláuticos y Los Rebeldes, en el salón Giuseppe Garibaldi, Sarmiento 2419; Unión de Amigos y Pro Luz y Lucha, en el salón XX de Setiembre, calle Alsina 2832; centros La Diosma, Juventud del Día y Uruguay Club, en el salón Mariano Moreno, Santiago del Estero 1243; Círculo Unión de Amigos, en el salón de la Casa Suiza, Rodríguez Peña 254; club social C. Z., en el local de Centro de Almaceneros, Sáenz Peña 242; sociedad La Patriótica Española, en su local Méjico 648; Shimmy Club, en el salón Nazionale Italiana, Alsina 1465; Hogar Gallego, en su local Estados Unidos número 1532; círculos La Rusticana, Los Inmortales, El Rosedal, The American Butterfly y Porteño, en el salón Augusteo, Sarmiento 1374; Club Social Norma, en el local del Círculo de Aragón, Tacuarí 253; Palais de Glace, en su local, avenida Alvear y Leandro N. Alem; centros Los Andes y Leandro N. Alem, en el local de la Asociación Española de Belgrano, General Paz número 1760.

El corso de Flores, por su parte, alcanzó también un lucido éxito, jugándose entusiastamente durante todo el transcurso de su realización.

Entre los carruajes característicos se distinguieron los de grupos estudiantiles, que realizaban pantomimas hilarantes.

Tres bandas de música, ubicadas en el centro y en los extremos del corso, respectivamente, ejecutaron piezas variadas que contribuían a dar mayor animación a la fiesta.

1 y 2.—Palcos elegantemente presentados con con conjuntos femeninos "uniformes" en el corso de Belgrano.—Automóvil desfilando con enmascarados por la Avenida de Mayo

La niña Delia Beatriz Mussi con el original disfraz de "Aceitera" en su visita a nuestra casa.

El corso de Belgrano, en la calle Cabildo, desde la de Federico Lacroze hasta la de Congreso, alcanzó anoche el éxito rotúndo a que nos tiene acostumbrado.

Hasta las primeras horas de la madrugada de hoy se jugó entusiastamente con flores y serpentinas y en todo momento reinó el mayor orden y cultura. A ello contribuyó la acción de varias comisiones de vecinos que secundaron eficazmente a la policía.

Las bandas de los regimientos 1, 2 y 4 de infantería y de granaderos a caballo y cuatro particulares, amenizaron la fiesta, ejecutando un selecto programa musical.

Esta tarde, de 16 a 19, la comisión organizadora procederá a distribuir juguetes y golosinas a los niños que concurran. El acto se realizará desde el palco oficial, instalado en la calle Cabildo esquina Mendoza.

Además, se ha resuelto ampliar el recorrido del desfile, que esta noche será de Dorrego a Republiquetas.

"Los tanos románticos", grupo de un a asociación artística, bien caracterizados y que deleitaron con su música

"Un bote a vela", arreglado con buen gusto: palco en el corso de la calle Triunvirato

La niña Celia Tedesco, de "Fatima", en su visita a LA EPOCA

El Baile de las Midinettes

Su realización en el teatro Coliseo

Con toda actividad trabaja la comisión de señoras y caballeros que organiza el festival de la moda que bajo la denominación del "Baile de las Midinettes", se efectuará en el teatro Coliseo el miércoles próximo.

Entre los números del programa figura un interesante desfile de maniquíes vivientes con las últimas modas para la próxima temporada en el que estarán representadas las principales casas de modas nacionales y extranjeras.

La comisión especial que tiene a su cargo la elección de la "Reina de las Midinettes" ha comenzado su tarea y a tal efecto recorren los talleres para seleccionar la reina y su corte.

La secretaría ha sido establecida en la calle Charcas 1131 donde se atienden las inscripciones, pedidos de localidades y demás detalles del festival.

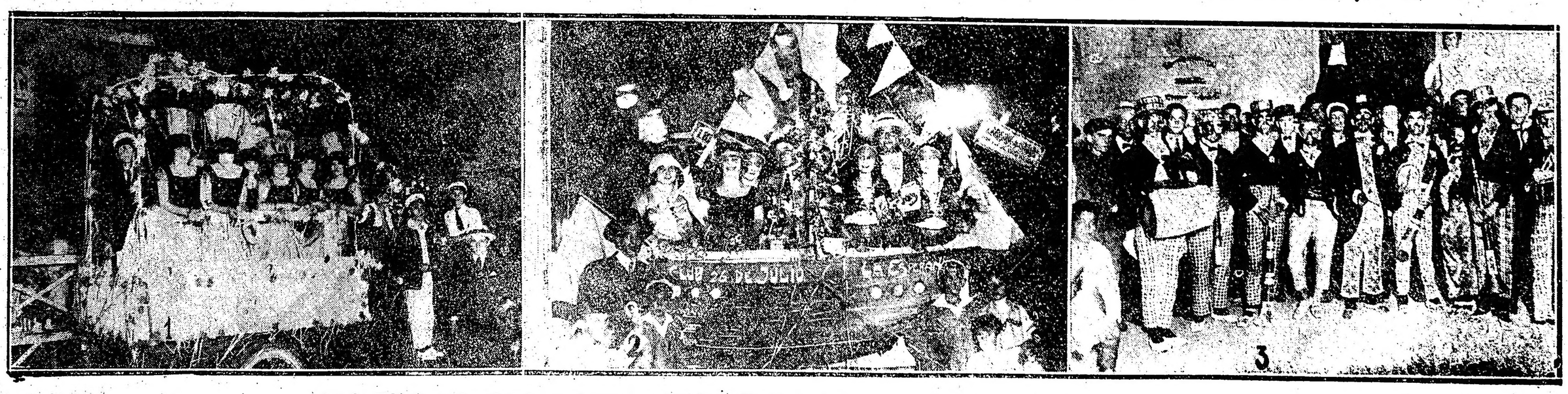

1 y 2.—Vehículo y palco adornados en el corso de la Avenida San Martín. 3.—Una murga que llamaba la atención en el corso de la calle Triunvirato

El vuelo sin motor

El tratado de Versailles y las numerosas comisiones militares de control de los aliados han determinado en Alemania el surgimiento, o mejor dicho, el reflorecimiento de un sport aéreo emocionante. Nos referimos al vuelo sin motor.

Lilienthal, verdadero padre de la aviación, sin quererlo, por cierto, puesto que él buscaba imitar el majestuoso vuelo a vela de ciertas aves, así denominado porque recorren grandes trayectos sin dar el menor aletazo, haciendo en el seno de la atmósfera un rol análogo al del barco a vela en la navegación marítima, Lilienthal, decíamos, practicó durante muchos años, hasta el momento de su muerte el vuelo planeado o vuelo sin motor, porque, como lo decía él mismo, de un modo gráfico, para volar era necesario antes aprender el oficio de pájaro.

Esa acrobacia aérea, que él dominaba a la perfección, no era un vuelo a vela. Raras veces consiguió elevarse sobre su punto de partida. Su aparato resbalaba sobre el aire, que le servía de punto de apoyo, siguiendo una pendiente sensiblemente paralela a la de la colina, desde cuyo vértice, alto de 80 metros, se arrojaba. El ejercicio no era sino una caída retardada. El propio peso del planeador y del piloto constituían la única fuente de energía motriz.

Cuando Martens y después Hentzen, en el curso del año 1922, durante el mitin de vuelo sin motor, que tuvo lugar en el Rhon, hicieron sus perfomances sensacionales, permaneciendo en el aire varias horas, se creyó hallarse frente a una hazaña de gran trascendencia al par que misteriosa.

En esos momentos, el pueblo alemán fué sacudido por un soplo de esperanza y de fe en el porvenir, y saludó en esos modestos estudiantes de Hanovre el advenimiento de una pléyade de héroes.

En los países vecinos, el público y sus técnicos se preguntaban con inquietud cuál era el principio científico utilizado por los estudiantes alemanes, sobretodo cuando éstos manifestaban que el ideal que perseguían era poder volar empleando una pequeña potencia motriz, mientras esperaban el momento de poder hacer el vuelo sin motor en línea recta, es decir, de una ciudad a otra, y no como en esos instantes que no hacían sino vuelo a vela volando sobre el mismo punto, mediante la descripción de grandes círculos sobre la zona de perturbación atmosférica, como veremos más adelante.

Muchos otros pensaron que el gran sueño de Mouillard, el genial intuitivo de la aviación sin motor, muerto en la más grande miseria Egipto, habíase, por fin realizado.

La explicación era, sin embargo, fácil. Es bien sabido que un ave planeadora o un avión sin motor tienen la facultad, bajo la acción exclusiva de su propio peso, de resbalar en el aire en reposo siguiendo una línea recta, que forma con la horizontal un ángulo que depende de la relación entre el valor de la resistencia frontal experimentada y el valor de la fuerza de sustentación, desarrollada por la velocidad a lo largo de esa línea inclinada.

El valor de esta relación varía con el ángulo de ataque, modificable a voluntad mediante el timón de profundidad, y, por consiguiente, con la velocidad. Además, varía de un aparato a otro. Dicho valor pasa por un mínimo, el cual corresponde la más pequeña inclinación de la trayectoria del planeador. Al ángulo de ataque del mismo, cuando la pendiente es mínima, se le llama incidencia óptima.

Cuando la pendiente de planeamiento es mínima, producida con un ángulo de ataque óptimo, el valor de la relación ya mencionada, que es mínimo, define el "afinamiento" del aparato, una de las características más importantes del avión.

De la misma manera que la carga por metro cuadrado de superficie sirve de criterio para comparar los aviones desde el punto de vista de la velocidad, el afinamiento es un cartabón para compararlos desde el punto de vista del esfuerzo de tracción que debe desarrollar la hélice, para desplazar horizontalmente un aeroplano a su velocidad de régimen.

La reducción del valor del afinamiento en un aparato dado significa disminuir la resistencia a la penetración, y un decimal de menos en su valor traduce, numéricamente, un perfeccionamiento considerable en su línea aerodinámica.

Este concepto de afinamiento comienza a utilizarse en el automobilismo. Un elemento exterior de un automóvil mal perfilado, aerodinámicamente hablando, significa muchas decenas de caballos derrochados cuando se lanza la máquina a velocidades fantásticas.

Conocido el afinamiento es fácil conocer el esfuerzo de tracción necesario. Para ello basta multiplicar el peso total del aparato, expresado en kilogramos, por el valor del afinamiento. El producto, también expresado en kilogramos, será el valor de la tracción necesaria para volar horizontalmente.

El afinamiento, como lo hemos dicho antes, varía con la incidencia. Para cada incidencia la relación entre la tracción y la fuerza de sustentación, que en el vuelo horizontal debe ser siempre igual al peso del aparato, nos dá el valor del afinamiento. Para un aeroplano dado existe un afinamiento mínimo, es decir, un esfuerzo de tracción mínimo. Está de más repetir que ese esfuerzo de tracción lo mismo que el ángulo óptimo correspondiente varía de una máquina a otra.

Si en un aeroplano de 2.000 kilogramos, volando a la incidencia óptima de un grado, el esfuerzo de tracción desarrollado por la hélice es de 292 kilogramos el afinamiento será: 292|2000 = 0,145.

En los aeroplanos de ala espesa, perfil característico de los aparatos alemanes, el afinamiento ha alcanzado el valor 0,08 y aún algo menos.

Es tiempo de que volvamos a nuestro planeador. Resumiendo las consideraciones anteriores, podemos decir que el ángulo de planeamiento, es decir, el ángulo formado por el terreno horizontal y la línea recta según la cual va resbalando en la atmósfera dicho planeador, está dado en tanto por ciento por el valor del afinamiento mínimo. A ese afinamiento mínimo corresponde una cierta velocidad oblícua, y, en consecuencia, una cierta velocidad vertical de caída, que es la menor de todas las posibles. Para tener el valor de esa velocidad de caída basta hacer el producto del afinamiento y de la velocidad horizontal correspondiente, que, en una primera aproximación, podemos tomarla igual a la velocidad oblícua anterior.

Si un pájaro, volando a la incidencia óptima, desarrolla una velocidad horizontal de 15 metros por segundo

y su añamiento es de 0,06, en una atmósfera en reposo, descendería verticalmente con una velocidad de 15x0.06 = 0.90 metros por segundo, con respecto al aire, y, como éste está en reposo, dicho pájaro caería 0.90 metros cada segundo, con respecto a la tierra.

Ahora bien, si mientras el pájaro o el planeador desciende, el aire sube con una velocidad vertical de un metro por segundo uno u otro en realidad subirá con una velocidad de 1m—0,90m=0,10m. por segundo.

Durante el descenso planeado, el aparato describe la trayectoria inclinada con un movimiento uniforme, es decir, recorre espacios iguales en tiempos iguales, se encuentra, por consiguiente, en equilibrio constante sobre esa línea recta inclinada. Si esa recta pudiera materializarse, asumiendo una forma rígida, y convertirse en un riel indefinido, por ejemplo, el planeador recorrería ese riel con una velocidad constante. No olvidemos que el valor de la pendiente de ese riel está dado en tanto por ciento por el valor del afinamiento. Si éste es 0.06, como en el ejemplo anterior, ello quiere decir que nuestro riel por cada 100 metros recorridos horizontalmente se eleva de 6 metros.

El planeador se apoyaría en ese riel durante la duración del planeamiento, y se concibe fácilmente que si dicho riel estuviera a su vez animado de un movimiento uniforme, por ejemplo, a fin de simplificar la demostración, el movimiento resultante del avión podría transformarse en una subida. En efecto, supongamos que nuestro riel imaginario forme parte de un ferrocarril a cremallera, y que un tren se mueva con una velocidad uniforme de 10 metros por segundo cuando sube la falda de la montaña. Si un viajero en el interior del tren se desplaza en sentido inverso, es decir, bajando, con una velocidad, también uniforme, de 9 metros por segundo, es evidente que el viajero subirá, en realidad, con respecto al pie de la montaña, a pesar de que con respecto a las paredes del tren, de un coche, por ejemplo, vaya bajando.

El riel, en este caso, sería la recta de pendiente mínima descripta por el planeador cuando su incidencia es la óptima; el tren representaría el aire que se mueve con una velocidad constante, y suponemos para mayor simplicidad que su dirección coincide con la pendiente mínima anterior; el viajero sería el planeador que resbala en el aire. Presentadas las cosas así se comprende cómo, a pesar de que el planeador va cayendo, en realidad, sube a causa de ese movimiento ascendente de que se halla animado el aire, considerado como un conjunto rígido. El aeroplano encuentra en el aire su apoyo gracias a su velocidad, y si ese apoyo se mueve a su vez es evidente que su movimiento con respecto al suelo variara comparado con el que tendría si el aire se encontrara en reposo absoluto.

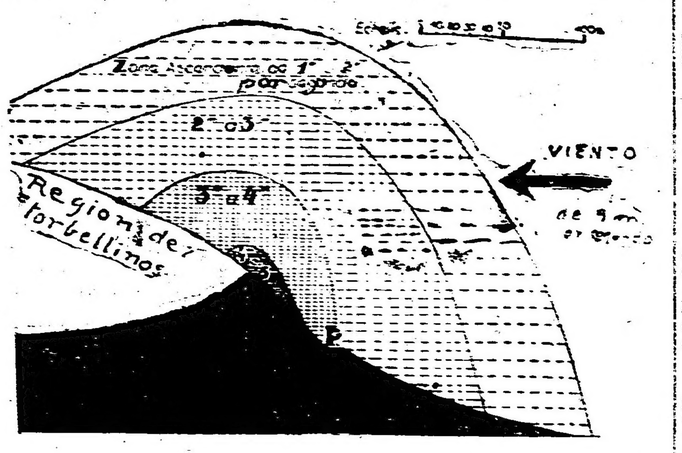

Y ese es todo el mecanismo del vuelo sin motor, realizado con todo éxito por los estudiantes alemanes de Hanovre.

El vuelo planeado puede hacerse con una incidencia que no sea la óptima, pero es sumamente conveniente la utilización de esta última porque de ese modo la altura perdida en cada segundo es la menor de todas las posibles. De lo cual se deduce que el planeador ideal sería aquél que tuviera una estabilidad automática, a fin de conservar constantemente la incidencia óptima.

La existencia de un viento ascendente de velocidad vertical suficiente explica cómo un pájaro planeador puede subir o permanecer mucho tiempo sobre la vertical de un punto sin dar el más leve golpe de ala.

Las circunstancias determinantes de tales corrientes aéreas son variadas.

Cuando el viento choca con una colina, un cordón de casas, una cortina de árboles o un obstáculo cualquiera determina adelante y atrás de la cresta un movimiento ascensional del aire, que hasta hace poco todo el mundo despreciaba.

Es evidente que esta ascendencia aérea puede ser aprovechada, utilizando así una energía que se ofrece gratuitamente al transeunte del aire. Un viento ascendente cuya componente vertical es de 6 metros por segundo podría dar al pesado aeroplano de 2000 kilogramos que se desplaza en su seno una energía suplementaria, de "arriba", estaríamos por decir, de 120 caballos.

El señor Delcambre, director de la oficina meteorológica de Francia, ha tenido la iniciativa de hacer estudiar tales corrientes aéreas sobre el terreno y a tal efecto ha comisionado al señor Idrac, autor de meritorios trabajos realizados en varias regiones de Africa, quien ha sido hace poco nuestro huésped.

Las primeras investigaciones de este técnico han sido realizadas en la histórica colina Ed-Delouat, a 5 kilómetros al sudoeste de Biskra. La figura da una idea clarísima de los primeros resultados obtenidos. Un viento horizontal de 9 metros por segundo determina una serie de zonas de diversas velocidades verticales.

Se puede ver en dicho gráfico cómo un pliego de terreno de un desarrollo horizontal de 100 metros, según la dirección del viento, cuyo vértice domina la llanura circundante con una altura de 100 metros aproximadamente, con una pendiente de 30 grados en los primeros 50 metros y de 45 grados en los 50 restantes, un viento horizontal de 9 metros por segundo determina una zona de perturbación en la cresta de una altura igual a una vez y media la altura de la colina, es decir, 120 metros sobre la cima de la misma y en un ancho de 300 metros.

La zona de perturbación se puede considerar limitada por un semicírculo cuyo centro está en el vértice y cuyo radio sea una vez y media la altura de la colina. Se podría decir que el diámetro de ese círculo sería la pendiente del terreno prolongada, como lo indica "grosso modo" la misma figura.

La zona de mayor velocidad vertical es la que rodea inmediatamente el vértice y su valor es la mitad de la del viento horizontal que la genera.

Se creía hasta hace poco, como muy bien hace observar el señor Quinton, que una vez pasada la cresta del obstáculo desaparecería la ascendencia del viento. Los resultados anteriores desmienten tal creencia, a pesar de que en otros casos sucede lo contrario. En efecto, a 2 kilómetros al noreste de Biskra se encuentra una elevación que presenta caracteres típicos. El desarrollo topográfico del suelo es exactamente el mismo que el de la parte inferior de la otra colina, su altura es de 50 metros y se termina con una meseta en lugar de una punta. El movimiento ascencional del viento no se prolonga detrás de la cresta y en la zona de ascendencia máxima el viento tiene una velocidad vertical igual a un tercio de la del viento horizontal, que, como en el caso anterior, es de 9 metros por segundo. La altura de la perturbación permanece en ambos casos invariada.

Estos estudios tienen un valor científico muy interesante y sería de desear que nuestra oficina meteorológica nacional realizara en la cordillera la investigación de la ley de estas corrientes aéreas ascendentes. Es un programa que sometemos a la consideración del ministro de Agricultura y cuya importante, desde el punto de vista de la ciencia pura y de la viación, no se puede poner en duda.

En general, un terreno de configuración montañosa o simplemente una rampa ascendente en la dirección del viento dominante determina un viento ascendente, cuyo componente vertical depende de la velocidad del viento, del declive, de su composición, etc. Un obstáculo menos importante puede determinar el mismo fenómeno.

Sin embargo, en las grandes alturas, en la región de las nieves perpétuas estas corrientes aéreas ascendentes deben ser contrariadas por el viento que baja producido por el frío.

No sólo en los países montañosos se encuentran las aves veleras. En las regiones llanas, pero excesivamente calientes del Africa, como Guinea, la Costa de Marfil, Egipto, etcétera, se ven bandadas de aves veleras que utilizan las corrientes de convección producidas por el calentamiento del suelo arenoso, cuya temperatura alcanza fácilmente a 80 grados. Las corrientes ascendentes, en ese caso, son consecuencia directa del calor solar, el que produce inmensas chimeneas de aire caliente, que se desplazan con una ley todavía desconocida. Los pájaros veleros recorren inmensas extensiones de terreno sin dar un sólo aletazo. Se los ve elevarse en esos gigantescos ascensores gratuitos hasta perderse de vista, y el ave los emplea para explorar el horizonte, y cuando percibe un cadáver en el confín del desierto, se lanza en línea recta en una inmovilidad de todo el cuerpo verdaderamente impresionante. El viajero que tiene la oportunidad de contemplar tal maravilla no puede menos que admirar toda la grandeza de la solución natural del problema de la navegación aérea. Cuando Mouillard cantaba en su prosa entusiasmada y exacta al mismo tiempo, las magníficas evoluciones de esas aves, la inmensa mayoría de los técnicos puso en duda la veracidad del hecho. Hoy, a un cuarto de siglo de distancia de su muerte aquellos mismos que lo denigraron buscan la rehabilitación, escribiendo ditirambos al genial intuitivo.

Los grandes veleros del mar, como el albatros, que se mueve con un aplomo pasmoso en medio de la tempestad, sin dar un sólo aletazo, utilizan las corrientes ascendentes producidas por el viento al chocar con las enormes olas del mar embravecido, que alcanzan alturas corrientes de 15 a 20 metros.

Esas mismas corrientes ascendentes pueden producirse en una mar tranquila y son causadas por el paso de un barco. En la estela aérea del barco, si es que así podemos expresarnos, todo el mundo ha observado la cantidad innumerable de aves que vuelan en seguimiento del buque, las que mientras permanecen en la zona de la ascendencia, hacen toda clase de evoluciones, sin mover en absoluto las alas.

Esas son las principales causas de las corrientes ascendentes y cada vez que un ave velera utilice ese género de vuelo, podemos estar seguros de encontrar alguno de los tipos de vientos descriptos.

José Gilli.

Fué suspendida la salida del vapor Labrador

La Prefectura General de Puertos de acuerdo a una disposición superior, no despachó esta mañana el vapor "Labrador" que debía zarpar para la Colonia.

Esta medida ha sido motivada por no haber cumplido la Compañía respectiva con los requisitos exigidos en el decreto del gobierno respecto a los viajes a Colonia.

Es probable que las dificultades queden subsanadas mañana.

TEMAS ESCOLARES

Trabajos manuales

En vísperas de inaugurarse el período escolar, hemos hecho a un alto y prestigioso funcionario de la provincia de Buenos Aires esta pregunta, exenta de mala intención:

—¿Persiste el director general de escuelas, doctor Hiriart, en la orientación manual? Y para evitar la impresión de la frase, añadimos prestamente: ¿Va a continuarse el experimento de las manualidades con el entusiasmo de los dos o tres primeros años?

Aquél sonrió. ¿Compartiría también él las dudas de los escépticos? Porque la sonrisa podía interpretarse, aun sin incurrir en exceso de suspicacia, como reconocimiento de que la ilusión se habrá desvanecido, puestos en contacto de la amarga realidad, quienes dejáronse llevar en alas de la fantasía.

Pero nuestro interlocutor, acentuando su gesto, que pronto descubrimos era de franca ironía, dijo:

—Los trabajos manuales ya no son el ensayo de años atrás; están incorporados definitivamente a los programas de estudios establecidos en 1923 para todas las escuelas bonaerenses, urbanas, suburbanas y rurales. Se ha salido del terreno "experimental", después, está claro, de haberse comprobado que la adaptación quedaba realizada. He subrayado "adaptación", palabra que posee mayor elocuencia que un extenso y complicado alegato. El público no se ha enterado bien de esto. Pero es que hasta hay maestros que se hallan en la misma penosa incertidumbre, por no decir, en idéntica ignorancia. Docentes de manos marfileñas y uñas pulidas, se cuentan por docenas, que detestan las manualidades. De todo ha de haber en la viña del Señor... Lo importante es que la obra está en marcha, reafirmada ahora por la experiencia. No hay objeciones que valgan ante los hechos rotundos.

Nosotros explicamos entonces el alcance de la pregunta. A la resonancia de la implantación de las manualidades había seguido el silencio como una confesión de fracaso.

Dibujóse de nuevo la sonrisa entre burlona y jovial en el rostro un tanto fatigado del funcionario escolar.

—La escuela educa con la cartilla y con el ejemplo. Es la mejor actitud de dignidad. No tiene por qué hacer reclame de las manualidades. Al contrario, tras las satisfacciones del éxito, ha desentrañado la verdad, para depurar el método de sofisticaciones, errores y escorias. Las autoridades escolares han hablado claro a los maestros, en ese lenguaje sincero que debe regir la vida de relación entre las gentes de bien. Los inspectores no vacilaron en señalar las desviaciones, llamando las cosas por su nombre, y la dirección impartió de inmediato instrucciones a los maestros, recordándoles que "la intervención de los docentes en la enseñanza, ha de ser menos efectiva en el sentido "de hacer" con el niño; aunque más intensa en el de "dirigir" e "ilustrar", para que los alumnos "hagan por sí mismos". No olviden ustedes, se les decía, que "la escuela debe educar con el ejemplo". El plan de estudios vigente, de acuerdo con las reformas introducidas el año anterior, se inspira en iguales objetivos. Se ha pasado de lo analítico, ampulpeso, verbalista, a ratos vanilóco, a lo sintético, pero siempre dejando a los docentes gran libertad intelectual para ajustarse a las sugestiones de la práctica diaria. Se ha podado al viejo plan de sus frondosidades, aquella hojarasca con que se atiborraban las mentes infantiles, indigestándoselas atrozmente, con mengua del desarrollo del propio discernimiento. El maestro tendrá en los programas, "que especifican ordenadamente las cuestiones capitales que deben enseñarse de cada asignatura en el grado respectivo", amplitud de acción para tener en cuenta la capacidad del alumnado, tan varia siempre aun en un mismo medio social. El sentimiento de responsabilidad obra milagros. Así pudo notarse en el ensayo de las manualidades, que dependieron al principio del arbitrio de los docentes, auxiliados por elementos extraños a la escuela común, pero que aportaban generosamente el consabido grano de arena. Los maestros hubieron de improvisarse, efectuando ellos a la par de los educandos el aprendizaje. ¡Feliz acierto! buscaron de regionalizar los trabajos manuales, según las modalidades de cada lugar. Esta "adecuación" había sido, precisamente, una de las perspectivas que estimularan a las autoridades escolares a modernizar la escuela primaria, dentro de las corrientes ideológicas de nuestro tiempo. El señor Francisco Jáuregui, ex inspector general y en la actualidad consejero, sostenía que la función de la escuela no consistía en enseñar los tópicos del programa para que fueran recordados punto por punto—"a lo loro"—e interpretándolos a la letra sino que consistía en adiestrar la inteligencia mediante la observación, la experimentación y la aplicación para facilidad de la tarea de razonar. Este es el concepto de las manualidades. Lo expresó el gobernador de la provincia, señor Cantilo, cuando afirmó que la orientación manual de la escuela común proponíase "despertar capacidades". He ahí definido el rumbo. La escuela primaria no ha de formar artesanos; ella civiliza poniendo en manos del analfabeto el silabario que redime, que habilita para la vida civil y que hace del último desheredado un hombre libre. La escuela primaria, con sus modernas manualidades, lo que persigue es imprimir una dirección en las almas, sobre todo, en las clases menos favorecidas de la sociedad, desposeídas de ingenio industrial, abatidos por la indolencia y las privaciones, en un país de riquezas naturales inagotables, que están pidiendo actividades emprendedoras y fecundas. A través de la inmensa campaña concurrente la escuela cumple una misión bienhechora de trascendencia grandísima. Enseña prácticamente, con el optimismo exaltado por Jean Finot, como puede darse aprovechamiento al sobrante de energías humanas, ejecutando trabajos entretenidos y placenteros de creación, de construcción, que ennoblecen la personalidad. No existe nada tan educativo como demostrar que la vida es útil. Pero, como el movimiento, esto ha de demostrarse andando. Se ha visto que hasta los niños ricos, de manos ya habituadas a usar guantes le toman gusto a los trabajos de la escuela. Aludo a chicos inteligentes, porque el amor al trabajo no ha de esperarse de mentalidades retardadas.

—¿Esta ejercitación manual no perjudica los estudios?

—Absolutamente. En ella se invierten pocas horas semanales. No faltan, sin duda, padres de familia que quisieran las manualidades para escuelas de vacaciones, especiales con personal docente distinto, esto es, especializado. La cuestión no se ha debatido todavía. Quejarse de defectos que se observen sería excesivo. Debiéramos ser algo más conformistas en la certeza de que el progreso, lejos de detenerse, acelera su proceso en el país, donde todo se hace a pasos agigantados... y con los ojos desmesuradamente abiertos, en medio de la fe y del entusiasmo, para ver las deficiencias, puntualizarlas y subsanarlas, en tanto se sigue adelante.

Procedimiento infalible para ganar al ajedrez

(Consejos a los principiantes del Ajedrez en la Argentina)

"Aunque pertenezco a la modesta categoría de los chambones, he tratado de observar por qué se pierden la mayoría de las partidas de ajedrez, y he deducido algunas conclusiones que serán de gran utilidad para los principiantes.

Cuando un jugador experto pierde una partida, sabe demasiado bien por qué la ha perdido, e invoca oportunamente las causas que han determinado la caída de su Rey, a fin de que éste resulte bien parado; pero los pobres chambones ignoran en absoluto dichas causas; pierden ingenuamente, incautamente, sin sospechar siquiera, que mil circunstancias podrían justificar plenamente y hasta convertir en victorias sus aparentes derrotas.

Analizaré, pues, aunque sólo sea de manera sucinta, las causas que suelen perturbar a los ajedrecistas y trataré de indicar la manera de evitarlas.

El dolor de cabeza es una de las más frecuentes. Brusco e inoportuno, nos ataca precisamente en el momento en que por estar nuestra partida en situación desventajosa, necesitaríamos recurrir a todo nuestro ingenio. El dolor de cabeza es ya clásico entre los ajedrecistas en trance de perder, y son muchos desgraciadamente los que — como el Barón que fué vencido por un modesto aldeano — han tenido que lamentar sus consecuencias. Debe, pues, ser evitado a toda costa, lo mismo que todos los otros dolores a que predisponen los momentos difíciles del ajedrez.

En otros casos la causa de nuestra aparente derrota es una distracción. Cuántas veces cuando nuestro contrario nos hace una jugadita poco agradable, advertimos, ya tarde, que nos hemos "distraído"? ¿Cuántas veces nuestras más sólidas y brillantes combinaciones fracasan no porque no sean excelentes, sino porque nos hemos "descuidado" y hemos permitido que se encuentre alguna falla? La distracción en todas sus formas, debe ser cuidadosamente evitada.

Otras veces tenemos la desgracia de dar con un contrario aburridor, que piensa, "una eternidad", lo que nos saca de quicio o que tiene un estilo pesadísimo, "un jueguito de boticario", que nos obliga a rriesgarnos con tal de animar la partida, de hacerlo interesante, y ¡claro!... solemos perder.

Nuestra excesiva complacencia es en ocasiones la causa de los males. "Lo dejé que enrocara", solemos exclamar cuando presumimos un mal desenlace; "le entregué una pieza"; "sacrifiqué la calidad"; toda una serie de amabilidades que hicimos, sin duda con el propósito de favorecer a nuestro contrario. Otra clase de complacencia es la que demostramos al ensayar una variante peligrosa, al iniciar un ataque demasiado arriesgado o al hacer un sacrificio innecesario. El resultado nos puede sorprender. "No se le puede jugar así no más", decimos, cuando la situación se hace alarmante.

No son pocos los que prefieren hacer comparaciones. Cuando las cosas toman mal camino: "Hoy estoy jugando", afirman "como un..." (y aquí el nombre de algún irracional). Esta frase, que a menudo resulta jactanciosa, no debe ser empleada con excesiva frecuencia, son evidentes las sospechas que podría sugerir su uso cotidiano.

Hay ajedrecistas que prefieren rehabilitarse después de terminar la partida. Sabemos entonces, pues, ellos se encargan de contarlo, que la noche anterior estuvieron de velorio que tienen un pariente muy enfermo, que han trabajado excesivamente, mil preocupaciones, en fin, que ni sospechan los espectadores.

De estas breves consideraciones se puede deducir el procedimiento para ganar infaliblemente al ajedrez: no hay más que evitar las causas de fracaso que dejo apuntadas. Y la manera de evitarlas es sumamente sencilla. Héla aquí: Se elije un contrario reconocidamente chambón consumado, rematado e indiscutiblemente chambón..... y se le invita a jugar una partida. "Voilá tout". Los que sigan este sencillo procedimiento verán que como por encanto desaparecen todos los inconvenientes, verán que no hacen ataques arriesgados ni son nunca demasiado complicados; que no se descuidan ni distraen jamás; que no entregan ni abandonan piezas; que el juego del contrario no les aburre, que no tienen preocupaciones de ninguna especie; que son, en fin, eximios ajedrecistas capaces de hacer con éxito las más difíciles combinaciones; y sobre todo, que nunca jamás les duele nada, y mucho menos la cabeza. Aseguro la eficacia del procedimiento: jugando así todos podrían derrotar fácilmente a sus contrarios, salvo, naturalmente, alguna gran casualidad, algo que no se haya podido prever, porque hay algunos que tienen una suerte!..."

CAPANEGRA.

TERMINOS AJEDRECISTICOS

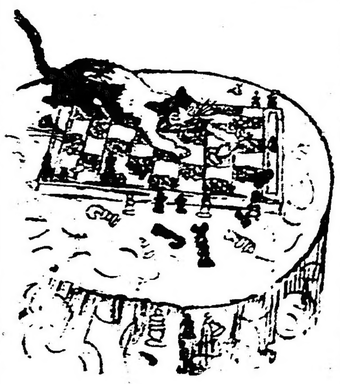

"Una jugada imprevista"

NOTAS POLICIALES

Del Hospital Ramos Mejía fugóse un procesado

Se trata de un hábil delincuente

José Martín Fazio, procesado por quiebra, a disposición del señor juez de instrucción doctor Ignacio C. Irigoyen, hallábase detenido y por se estar enfermo, fué trasladado al hospital Ramos Mejía, a efectos de ser curado. Una vez en dicho establecimiento, aprovechando un descuido del agente Oscar Bonet, consiguió fugarse, no habiendo sido posible aprehenderlo hasta hoy, a pesar de las diligencias que en ese sentido se han llevado a cabo. Este sujeto es un estafador comercial muy hábil. Ocupábase en comprar mercaderías, las que de inmediato vendía sin abonarlas, consiguiendo en esa forma perjudicar a numerosos comerciantes de esta plaza.

José Martín Fazio

Hechos de sangre

UN HERIDO DE ARMA BLANCA Y OTRO DE BALA

Anoche a las 20 en la calle Castro Barros frente al No. 75, se produjo un hecho de sangre del que fueron protagonistas Antonio Vázquez, español, de 32 años, soltero y Cesar Aliatti, de 31 años, también soltero.

Los dos hombres, que desde hace algún tiempo se hallaban enemistados, después de un cambio de palabras se trabaron en pelea.

Durante la lucha Vázquez sacó de entre las ropas una hoja de tijera y atacó con ella a su adversario, infiriéndole varios puntazos en el cuerpo.

Hecho esto, el acusado pretendió darse a la fuga pero fué detenido y se encuentra alojado en la comisaría 19a.

La víctima, cuyo estado reviste alguna gravedad, se asiste en el Hospital Ramos Mejía.

—Otro suceso sangriento se desarrolló en la esquina de la Avenida La Plata y calle Cobos.

Juan Tisigay, argentino, de 24 años, casado, que se encontraba estacionado ayer a las 21 en el sitio indicado con su esposa y dos hermanos, fué provocado por tres desconocidos, quienes tenían el propósito de agredirlo.

Tisigay, comprendiendo las intenciones de esos sujetos, a quienes debe conocer a pesar de asegurar que no, trató de alejarse del lugar, pero otros tres individuos que se hallaban próximos lo atacaron hiriéndolo uno de ellos de un balazo en el costado derecho del cuerpo de poca gravedad.

Inmediatamente huyeron y aun no han sido detenidos.

La víctima fué curada en el Hospital Ramos Mejía.

Interviene la comisaría 36a.

El incendio de anoche

Pérdidas considerables

Anoche a las 23 y 13, por el aparato de la Unión Telefónica se recibió aviso en el cuartel de bomberos, de que en un local existente en la calle Corrientes 2821 al 25, donde se hallaban instaladas una camisería y una sastrería, se había declarado un importante incendio.

Para el lugar del siniestro salían inmediatamente dos dotaciones al mando del mayor Schenone y capitán Pérez Algala.

Una vez allí se comprobó que el comercio se hallaba envuelto en llamas y sin perdida de tiempo se dió comienzo a la tarea de extinción, utilizando dos líneas alimentadas por siete de la cisterna.

Después de dos horas justas de lucha, los bomberos lograron extinguir completamente el fuego, que destruyó totalmente los comercios.

La sastrería era de propiedad de Aníbal Belleguini y tenía un capital de $ 15.000 con seguros por igual suma. En cuanto a la camisería que pertenecía a Raúl Posanzini, se ignora el capital y seguros, como así también el monto de los perjuicios.

De las averiguaciones que practicó la policía de la sección 7a., se establece que dos horas antes de advertirse el fuego, Posanzini, en circunstancias que limpiaba con nafta un traje, al encender un cigarrillo, el fuego se propagó a aquél líquido, produciéndose un principio de incendio. Al pretender entonces sofocar las llamas sufrió quemaduras en la cara y manos y sin dar intervención a la policía se trasladó al Hospital de Clínicas, donde quedó internado.

A las 23, los vecinos notaron que el comercio se hallaba envuelto en llamas y dieron aviso a los bomberos, comprobándose una vez extinguido que el origen del siniestro fué un corto circuito en la instalación eléctrica, de manera que no tiene relación alguna con el accidente ocurrido horas antes.

La finca, que es propiedad de la Caja Internacional de Pensiones, sufrió serios desperfectos que aun no han sido avaluados.

De lo ocurrido se ha dado aviso al señor juez de instrucción en turno.

Ebrio lesionado

Un sujeto desconocido, cuya detención procura la comisaría 31a., lesionó en la cabeza, de un golpe que le aplicó con una botella, a Pedro Desimone, que se hallaba sentado en una mesa del café Caseros número 2567.

Robos y hurtos

Don Alberto Lima, domiciliado Cevallos 552, denunció en la comisaría 6a. que una sirvienta, que desapareció, le substrajo ropas y dineros por valor de 1300 pesos.

Se procura la detención de la acusada, con conocimiento del señor juez de instrucción doctor Artemio Moreno.

—De la casa Fernández de Enrico 3609, domicilio de Juan N. Scath, autores desconocidos substrajeron ropas, alhajas y dinero que aun no avaluó.

La policía de la sección 45a. instruye el sumario correspondiente.

Atentado a la autoridad

El sujeto Alejandro M. Fernández, que se encuentra detenido en la comisaría 6a., después de promover un desorden en el café Sáenz Peña 86, acometió a golpes de puño al agente José Gómez.

El acusado ha sido puesto a disposición del señor juez de instrucción doctor Artemio Moreno.

La conquista del derecho cívico por la mujer

Mr. T. P. O'Connor, llamado cariñosamente el "padre" del parlamento británico, acompañado por siete de las ocho mujeres que son miembros del mismo en la demostración que fué ofrecida en su honor por el Comité Feminista.—De izq. Miss Dorothy Jewson, Mr. O'Connor, Mrs. Hilton Philipson y Lady Terrington, Secretaria la primera de Athell, Mrs. Wintringham, Lady Astor y Miss Margaret Bondfield. La ausente es Miss Susan Lawrence. Representan a los partidos: laborista, conservador, independiente y liberal. El señor O'Connor es además un periodista veterano, con largo y lucida actuación pública.

Se exije el saneamiento de Tucumán

Plan de trabajos aprobado por la Dirección de Obras Sanitarias de la Nación

Uno de los problemas más difíciles de solucionar para la defensa antipalúdica de la ciudad de Tucumán, es el de saneamiento de la parte sur de sus suburbios donde se estancan las aguas fluviales. Al llegar a la parte baja, encuentran en zanjones, recorriendo largo trecho y convirtiéndose en ciénagas abiertas, en razón de arrojar el vecindario las aguas servidas y desperdicios a los que acuden los cerdos y las aves domésticas, con el consiguiente peligro, para la salud de la población.

Para ver de encontrar remedio definitivamente a tan grave estado de cosas, que se hace más apremiante cada día, en esa ciudad de 110.000 habitantes el presidente del D. N. de Higiene, encomendó al ingeniero A. Claudo, la confección de un plan de trabajos de saneamiento para el suburbio sur, el cual fué luego elevado por el doctor Aróz Alfaro a dictamen de las Obras Sanitarias de la Nación, interesándoles en su ejecución ya sea por intermedio de la referida institución ya en colaboración conjunta con el D. N. de Higiene.

El ingeniero Chueco, declara que, para lograr el saneamiento del suburbio insalubre de Tucumán, no hay otro medio que construir una red completa de conductos de cemento, que permitan conducir las aguas fluviales en todo el radio de la ciudad, evitando su acumulación en los sitios donde la hacen actualmente. Son siete colectoras principales con sus conductos colectores secundarios respectivos; luego, las zanjas abiertas deberán ser reemplazadas por conductos cerrados, y salir al de la calle San Luis, mediante una curva por el D. Mori Salí, en vez de extenderse por los terrenos bajos, formando pantanos palúdicos. Los canjones existentes serían rellenados, algunas calles se adoquinarían, para facilitar las obras.

La Dirección de Obras Sanitarias de la Nación, después de estudiar este plan, lo ha aprobado en sus líneas generales, destacando una comisión de la sección Técnica para que haga el relevamiento altí-planimétrico de la zona afectada, que servirá de baño para confeccionar el proyecto definitivo, que comprendería también una ampliación del servicio de agua corriente y otras mejoras de carácter sanitario, calculándose de modo que el gasto total será alrededor de dos millones de pesos m|n.

El doctor Aróz Alfaro, por su parte presta todo su apoyo a estos trabajos y cree indispensable llevarlas a cabo lo antes posible, pues, como ya se ha dicho a ellos está vinculado el más engorroso problema de la defensa sanitaria de Tucumán, cuyos índices de morbi-mortalidad arrojan cifras realmente aterradoras debido precisamente a sus deplorables condiciones de higiene general y privada.

DE LAS PROVINCIAS Y TERRITORIOS

Prosigue activamente el escrutinio correspondiente a las elecciones nacionales

La Junta Electoral de Santa Fé dió término a sus tareas

Los comicios de hoy

Santa Fe

MAYORIA RADICAL EN ROSARIO

SANTA FE, marzo 9. — Los resultados de las cinco primeras secciones del Rosario son los siguientes:

	R.	D.	O.
1a.	1298	907	655
2a.	511	480	219
3a.	876	947	546
4a.	726	718	647
5a.	902	848	511

La R. significa Radicales; la D, Demócratas, y la O, Opositores.

SANTA FE, marzo 9. — La Junta Electoral escrutó las secciones 6a., 7a. y 8a. del Rosario, con el siguiente resultado:

6a. sección

Radicales	944
Demócratas	674
R. Opositores	435
Socialistas	115

7a. sección

Radicales	916
Demócratas	674
R. Opositores	386
Socialistas	131

8a. sección

Radicales	1069
Demócratas	817
R. Opositores	609
Socialistas	158

Los totales de Rosario arrojan el siguiente resultado:

Radicales unificados: López, 11.494; Rodríguez, 11.525; Gatti, 11.569; Costa, 11.468; Gómez, 11.434; Newell, 11.393; Ferri, 11.433. Demócratas progresistas; Molinas, 9813; Correa, 9303; Lagos, 9128. Radicales opositores: Menchaca, 5495; Vrillaud, 5222; Ortiz, 5277; Caputto, 5275; Fernández, 5182; Trollo, 5059; Oreca, 5560. Los socialistas obtuvieron 1370 votos; los comunistas, 607; en blanco, 3099. Total de votantes: 32.027.

Los cómputos parciales de Rosario, son los siguientes:

Primera sección: Radicales unificados: López 1382 votos; Rodríguez, 1292; Gatti, 1298; Costa, 1274; Gómez, 1265; Newel, 1253; Ferro, 1270. Demócratas progresistas: Molinas, 907; Correa, 905; Lagos, 864.

Radicales opositores: Menchaca, 655; Vrillaud, 195; Ortiz, 203; Caputto, 191; Fernández, 196; Trolle, 175; Grecca, 209. Socialistas: 59.

Tercera sección: Radicales unificados: López, 876; Rodríguez, 875; Gatti, 886; Costa, 876; Gómez, 857; Newell, 870; Ferro, 87.2

Demócratas Progresistas: Molinas, 947; Correa, 947; Lagos, 925.

Radicales opositores: Menchaca, 546 Vrillaud, 504; Ortiz, 514; Caputto 496; Fernández, 492; Trolle, 495; Grecca, 542. Socialistas: 113.

Cuarta sección: Radicales unificados: López, 772; Rodríguez, 726, Gatti, 722; Costa, 716; Gómez, 714; Newell, 715; Ferro, 720.

Demócratas progresistas: Molinas, 718; Correa, 718; Lagos, 704.

Radicales opositores: Menchaca, 642; Vrillaud, 627; Ortiz, 628; Caputto, 621; Fernández, 623; Trolle, 619; Grecco, 647.

Socialistas, 92.

Quinta sección: Radicales unificados: López, 900; Rodríguez, 898; Gatti, 902; Costa, 891; Gómez, 888; Newell, 880; Ferro, 885.

Demócratas Progresistas: Molinas, 848; Correa, 845; Lagos, 823.

Radicales opositores: Menchaca, 511; Vrillard, 488; Ortiz, 489; Caputto, 583; Fernández, 484; Trolle, 478; Grecca, 507.

Socialistas, 141.

Sexta sección: Radicales unificados: López, 944; Rodríguez, 954; Gatti, 951; Costa, 947; Gómez, 946; Newell, 957; Ferro, 944.

Demócratas Progresistas: Molinas, 664; Correa, 665; Lagos, 655.

Radicales opositores: Menchaca, 435; Vrillard, 411; Ortiz 419; Caputto, 416; Fernández, 410; Trolle, 406; Grecca, 430.

Socialistas, 115.

Séptima sección: Radicales unificados: López, 910; Rodríguez, 918; Gatti, 921; Costa, 918; Gómez, 917; Newell, 914; Ferri, 917.

Demócratas Progresistas: Molinas, 674; Correa, 676; Lagos, 664.

386; Vrillard, 353; Ortiz, 354; Caputto, 374; Fernández, 354; Trolle, 349; Grecca, 385.

Socialistas, 187.

Octava sección: Radicales unificados: López, 1061; Rodríguez, 1074; Gatti, 1078; Costa, 1070; Gómez, 1069; Newell, 1080; Ferro, 1056.

Demócratas Progresistas: Molinas, 817; Correa, 817; Lagos, 787.

Radicales opositores: Menchaca, 609; Vrillard, 579; Ortiz, 586; Caputto, 579; Fernández, 563; Trolle, 558; Grecca, 599.

Socialistas, 158.

Novena sección: Radicales unificados: López, 941; Rodríguez, 942; Gatti, 941; Costa, 940; Gómez, 936; Newell, 931; Ferro, 935.

Demócratas Progresistas: Molinas, 716; Correa, 719 Lagos, 712.

Radicales opositores: Menchaca, 465; Vrillard, 462; Ortiz, 453; Caputto, 452; Fernández, 455; Trolle, 451; Grecca, 465.

Socialistas, 169.

Décima sección: Radicales unificados: López, 397; Rodríguez, 396; Gatti, 397; Costa, 397; Gómez, 397; Newell, 393 Ferri, 392.

Demócratas Progresistas: Molinas, 304; Correa, 302; Lagos, 301.

Radicales opositores: Menchaca, 257; Vrillard, 251; Ortiz, 252; Caputto, 305; Fernández, 201; Trolle, 233; Grecca, 348.

Socialistas, 52.

RESULTADO DEL ESCRUTINIO EN LA CAPITAL

SANTA FE, marzo 9. — Había explicable interés por el escrutinio de la capital, pues en los comicios del 3 de febrero el radicalismo opositor ofreció un valor electoral superior a la realidad, debido al aporte del partido Demócrata, y a otros factores ya conocidos y comentados.

El escrutinio ha revelado la inconsistencia del capital electoral menchaquistas, que aparece ya bien disminuído y hace conocer las cifras que le aportaron los otros partidos, facilitándole un triunfo que no fué la exacta expresión de la voluntad ciudadana.

He aquí los votos obtenidos por los candidatos en la capital:

Radicales: Héctor S. López, 7193; Jorge Raúl Rodríguez, 7116; J. Agustín Gatti, 7062; Claudio L. Newell, 7060; Jorge Ferri, 7057; Víctor M. Gómez, 6860; Ignacio J. Costa, 6840.

Opositores: Manuel J. Menchaca, 4339; Alcides S. Grecca, 4286; Manuel Fernández, 4179; Pablo Vrilland, 4112; Salvador Caputto, 4067; Ricardo Ortiz, 4050; Guerino Troilo, 4029.

Demócratas: Luciano F. Molinas, 874; Francisco E Correa, 794; Joaquín Lagos, 767.

Socialistas, 316; comunistas, 174; Ferroviarios, 1; varios, 146; en blanco, 944. Total de sufragantes, 13.606.

LAS COLONIAS

SANTA FE, marzo 9. — El resultado del departamento Las Colonias es el siguiente:

Radicales: Héctor S. López, 3685; Jorge Raúl Rodríguez, 3669; Víctor M. Gómez, 3658; Jorge Ferri, 3623; J. Agustín Gatti, 3622; Ignacio J. Costa, 3613; Claudio L. Newell, 3592.

Demócratas: Luciano F. Molinas, 2722; Francisco E. Correa, 2697; Joaquín Lagos, 2697.

Radicales opositores, 378; socialistas, 92; varios, 9; en blanco, 405. Total de sufragios, 7122.

9 DE JULIO

SANTA FE, marzo 9. — El escrutinio del departamento 9 de Julio, reflejó exactamente la misma situación electoral que en los comicios del 3 de febrero.

Obtuvieron los candidatos los siguientes votos:

Radicales: Jorge Raúl Rodríguez, 488; J. Agustín Gatti, 488; Héctor S. López, 487; Claudio L. Newell, 487; Jorge Ferri, 487; Víctor M. Gómez, 475; Ignacio J. Costa, 423.

Demócratas: Luciano F. Molinas, 35; Joaquín Lagos, 31; Francisco E. Correa, 30.

Radicales opositores, 74; socialistas, 1; en blanco, 32. Total, 561.

SAN CRISTOBAL

SANTA FE, marzo 9. — Resultados del departamento de San Cristóbal:

Radicales unificados: López, 2502; Rodríguez, 2506; Gatti, 2508; Costa, 2508; Newell, 2509; Ferri, 2510.

Demócratas: Molinas, 176; Correa, 177; Lagos, 172.

Radicales opositores: Menchaca, 265; Vrilland, 258; Ortiz, 258; Caputto, 258; Fernández, 258; Trollo, 258; Grecca, 264.

SAN LORENZO

SANTA FE, marzo 9. — Este departamento arrojó los siguientes cómputos:

Radicales unificados: López, 2220; Rodríguez, 2217; Gatti, 2221; Costa, 2219; Gómez, 2218; Newell, 2226; Ferri, 2220.

Demócratas Progresistas: Molinas, 1649; Correa, 1648; Lagos, 1600.

Radicales opositores: Menchaca, 230; Vrillaud, 226; Ortiz, 238; Caputto, 227; Fernández, 226; Troilo, 223; Grecca, 230.

Socialistas, 1; ferroviarios, 19; varios, 4; en blanco, 256.

SAN JAVIER

SANTA FE, marzo 9. — El escrutinio del departamento de San Javier dió el siguiente resultado:

Radicales unificados: López, 659; Rodríguez, 660; Gatti, 658; Gómez, 657; Newell, 657; Ferro, 657.

Demócratas progresistas: Molinas, 98; Correa, 98; Lagos, 96.

Radicales opositores: Menchaca, 632; Vrilland, 633; Ortiz, 106; Caputto, 106; Fernández, 106; Troilo, 106; Grecca, 134.

Socialistas, 4.

LOS CANDIDATOS PROCLAMADOS

SANTA FE, marzo 9. — La Junta Escrutadora nacional terminó sus tareas.

Fueron proclamados los siguientes candidatos:

Por la mayoría

1	H. J. López (R. U.)	57.168
2	A. J. Gatti (R. U.)	56.972
3	Jorge R. Rodríguez (R. U.)	56.923
4	C. L. Newell (R. U.)	56.735
5	Jorge Ferri (R. U.)	56.730
6	V. M. Gómez (R. U.)	56.548
7	Ignacio Costa (R. U.)	56.400

Por la minoría

8	L. F. Molina (D. P.)	28.122
9	F. E. Correa (D. P.)	27.978
10	J. Lagos (D. P.)	27.711

RESULTADO DEFINITIVO DEL ESCRUTINIO EN SANTA FE

CIFRAS COMPARATIVAS

Departamentos	1922 U. C. R.	1922 Demócr.	1922 Socialist.	192- U. C. R.	192- Demócr.	192- Socialist.	192- R. Opos.
Belgrano	1.077	1.110	—	1.344	1.075	1	151
Caseros	1.829	2.288	—	2.084	2.204	1	294
Castellanos	3.708	1.401	81	3.470	1.993	112	678
Constitución	2.712	1.022	22	3.141	746	4	61
Garay	811	447	—	942	190	—	177
G. López	4.440	2.078	158	4.443	1.064	45	71
G. Obligado	2.085	816	77	2.548	223	1	1.079
Iriondo	1.819	1.895	71	2.212	1.953	9	132
Capital	6.647	1.619	919	7.193	874	306	4.339
Las Colonias	3.688	2.109	95	3.685	2.722	92	378
9 de Julio	410	142	—	487	35	1	14
Rosario	14.106	10.538	1.257	11.569	9.313	1.378	5.560
San Cristóbal	2.073	379	121	2.510	177	82	265
San Jerónimo	2.886	1.992	91	3.176	1.979	144	164
San Javier	970	343	—	660	98	4	633
San Justo	1.328	256	8	1.466	218	1	148
San Lorenzo	1.848	1.909	10	2.226	1.649	1	238
San Martín	1.447	2.031	3	2.489	1.576	10	82
Vera	1.812	129	41	1.689	35	8	341
Totales	55.696	32.604	3.954	57.234	28.524	2.298	14.524

Entre Ríos

PARANA, marzo 9 — La Junta Electoral de la Nación, ha solicitado de los partidos políticos procuren identificar al presidente de una de las mesas de Federación, por cuanto la firma confusa que aparece en el acta de la impresión de un nombre distinto al del ciudadano que fué designado para esas funciones.

ELECCIONES COMPLEMENTARIAS

PARANA, marzo 9 — El 16 de marzo se realizarán elecciones complementarias en las siguientes mesas:

En las mesas Col. 22, mesa 1.a María Grande (anulada); colegio 70, mesas 7 y 15, de Gualeguay (anulada); Colegio 88, mesa N.o 3, Rosario Tala (no funcionó) y colegio 13, mesa 4, Gualeguaychú (no funcionó).

Mendoza

EL ESCRUTINIO

MENDOZA, marzo 9. — A las 10 horas la Junta Electoral reanudó sus tareas.

El escrutinio, hasta ahora, arroja el siguiente resultado:

Guaymallén: lencinistas 970, liberales 879 y socialistas 482 votos.

Junín: lencinistas 625, liberales 288, socialistas 106 votos.

Las Heras: lencinistas 575, liberales 376 y socialistas 253 votos.

MENDOZA, marzo 9 — A las 17 horas la Junta Escrutadora Nacional reanudó el escrutinio de las elecciones a diputados nacionales, con el siguiente resultado:

Departamento La Paz: lencinistas 233 votos, liberales 239, socialistas 51.

La mesa número 7 de La Paz será escrutada al final del escrutinio, debido a una protesta del Partido Liberal.

Municipalidad de Almirante Brown

Llámase a licitación por el término de 20 días a contar desde la fecha, para la construcción del adoquinado a base de conchilla de las calles que se indican a continuación en este Partido:

a) Seguí desde la terminación del adoquinado actual hasta el camino Real, b) Bartolomé Mitre desde el Boulevard Espora hasta unirse con el adoquinado existente al llegar a la estación Mármol, c) Demaría desde Canale a Cesáreo Amenedo, d) Rosales desde Plaza Almirante Brown hasta Erezcano, e) Ferrari desde Bartolomé Mitre hasta Cesáreo Amenedo, f) Boulevard Espora entre las plazoletas Espora y Rosales, g) Binon vías del ferrocarril a Ingeniero White, h) Brown de Plaza Azopardo a Erezcano, i) Bouchard de Plaza Azopardo a Erezcano, j) Bouchard de Drumond a Aseretti, k) Larosa de Plaza Binon a Mitre, l) Aseretti de Bouchard a Forge, ll) Toll de Bouchard a Forge, m) Toll a Toll circundando la Plaza Aseretti, n) Bouchard de Espora a Castelli, ñ) Castelli de Plaza Rosales a Bouchard, o) Somellera de Canale a Cesáreo Amenedo, p) Espino de Valentín Alsina a Ferrocarril Sud, q) Norther de Cordero a Valentín Alsina, r) Uriburu de Espino a Seguí.

Las bases y pliego de condiciones se hallan a disposición de los interesados en la Secretaría de esta Municipalidad a donde podrán solicitarse todos los días hábiles de 8 a 12 horas.

Las propuestas se abrirán en la Secretaría de la Intendencia Municipal el día sábado 5 de abril próximo, a las diez horas, en presencia de los interesados y vecinos que concurran.

Almirante Brown, marzo 8 de 1924

Abel E. Valenzuela, Intendente Municipal; **Roberto F. Raineri**, Secretario.

19|427 v. mzo. 27

MUNICIPALIDAD DE LEANDRO N. ALEM

Llámase a licitación pública por el término de 30 días, a contar desde la fecha, para la provisión de alumbrado eléctrico en los pueblos de Vedia, Alberdi y Alem, de este partido. Las bases y pliego de condiciones etán a disposición de los interesados en esta secretaría.

Vedia, marzo 1 de 1924.

Doroteo Guibelalde
Intendente

Pedro Di Carlo
Secretario

19|413 v. mzo. 30

Hasta la mesa 4 de Lavalle, la posición de los candidatos, es la siguiente:

Lencinistas 240 votos, liberales 110, socialistas 81 votos.

San Luis

LOS COMICIOS DE HOY

SAN LUIS, marzo 9 — Concurrirán a los comicios de hoy los partidos Demócrata, Comité Popular Independiente y Socialista.

—Las elecciones de San Luis son para elegir dos diputados por la capital; uno por Pedernera, dos por Chacabuco, uno por San Martín, uno por Junín y uno por Ayacucho.

Córdoba

LAS ELECCIONES DE HOY

CORDOBA, marzo 9 — El electorado de la provincia de Córdoba se halla convocado a elecciones para hoy, a fin de elegir 26 diputados y 17 senadores a la legislatura.

En esta capital se votará por dos senadores, correspondiendo la tercera banca al candidato que siga en número de sufragios a los que hubieren obtenido mayoría.

DE LA PLATA

Ministerio de Hacienda

SUBVENCIONES

LA PLATA, marzo 9. — El habilitado de la Tesorería General, dará comienzo el lunes 10 al pago de asignaciones a hospitales de la provincia, subvenciones, bomberos voluntarios y embargos judiciales de sueldos y de jubilaciones de Montepío Civil.

Informaciones escolares

LA PLATA, marzo 9. — La Tesorería de la Dirección General de Escuelas, pagará los sueldos, alquileres y demás gastos del distrito de La Plata, los días 12 y 13 del corriente de 12.30 a 14.30. Se recomienda a las directoras, se presenten con la totalidad de los recibos expedidos por el personal indicado en las planillas que oportunamente se les ha remitido.

El día 10 a las 14.30 se dará por terminado el pago de jubilaciones y pensiones escolares, por febrero último, iniciado el 29.

ROSARIO

(De nuestra agencia)

LA INVESTIGACION DE LA ADUANA—

ROSARIO, marzo 9— Regresó de la Capital Federal el inspector de la Aduana, señor Navarro Ouviñas, reiniciando las tareas que le han sido encomendadas por el Ministerio de Hacienda da la Nación.

Despacho de herramientas libre de derechos para artesanos — Con motivo de que el decreto reglamentario de la ley de Aduanas, determina que se despacharán libres de derechos, las herramientas de hierro o acero para artesanos; sin el agregado "de ser únicamente aquellas introducidas por los mismos que se acogen a la ley de emigración", el señor Navarro Ouviñas ha comunicado a la Inspección General los inconvenientes que ofrecerá por falta de nómina de las herramientas comprendidas en la liberación, si se dejara a criterio de cada administrador resolver sobre la negativa o concesión del mismo despacho.

A juicio del señor Navarro Ouviñas las herramientas que el legislador ha querido liberar de derechos, son las incluídas en el artículo noveno de la ley 11.281, y a las cuales se excluye de los recargos establecidos en los artículos 8 y 11 de la precipitada ley.

Podría argüirse que este artículo, agrega, sólo exceptúa de recargo, más no libera del derecho ordinario a las mercaderías en él detalladas; y además esa observación no tendría razón de ser, toda vez que en el mencionado artículo se incluyen las arvejas y las agujas para coser y bordar, así como para las máquinas de costura, cuya liberación establece el artículo cuarto de la aludida ley.

Entiende dicho funcionario que las únicas herramientas que la ley 11.281 libera de derechos son las siguientes:

Alicates, azadas, barrenas, de las partidas 857.860 de la tarifa; cortafríos y punzones, destornilladores, escopios, lápices para carpintero, lezna de las partida 1192|3, limas, sacabocados de la partida 1444|3, sacaclavos y serruchos.

EL AGUA CORRIENTE EN LOS SUBURBIOS— TRABAJOS DE INSTALACION EN EL BARRIO BELGANO—

ROSARIO, marzo 9— El antiguo proyecto de ampliar las instalaciones de las aguas corrientes en un barrio tan extenso como el de Belgrano parece asegurado por lo que a su realización se refiere, con lo cual se satisfacerá una antigua aspiración de aquél enorme vecindario, en cuanto a mejoras tan importantes como la mencionada.

En efecto: en estos últimos días la Municipalidad ha tomado las medidas necesarias para intensificar los trabajos respectivos en dicho sector urbano, y dada la forma en que se llevan a cabo en la actualidad esas obras, es de esperar que dentro de un plazo prudencial lleguen a buen término.

CORREOS Y TELEGRAFOS—

Lista de telegramas detenidos: Felisa Espinosa, Telmo Castro, Luis Tudesco, Tomasa M. de Tornillo, Gregorio Fernández, Rosa Gorosito, Santiago Neovi, Rodolfo Waschur, Scarpetti Giménez, Sarzotti, Jhonson, Dr. E. Almanza Pico.

LOS BAILES DEL TEATRO OLIMPO—

ROSARIO, marzo 9— En el viejo coliseo de la calle General Mitre se llevará a cabo esta noche, y se verificó anoche el cuarto baile de disfraz, correspondiente a los presentes festejos de carnestolendas.

Ya hemos referido el entusiasmo reinante las noches anteriores. Un mundo de gente se congregó en el Olimpo pasándose horas muy agradables.

La sala maravillosamente ornamentada e iluminada ofreció en todo momento un aspecto deslumbrante y la animación de la enorme concurrencia completó el hermoso conjunto ofreciendo un espectáculo que hará época entre los de su clase.

Los bailes proseguirán esta noche y finalizarán mañana. Es obvio expresar que los llenos de las noches del lunes, martes y miércoles pasado se producirán ahora también y la empresa verá coronados con éxitos sus esfuerzos. Las orquestas Zito y Rezzano con sus brillantes ejecuciones de tangos, shimmis, valses, etc., han contribuído eficazmente al resultado de la fiesta.

MENDOZA

FOMENTO DE LA CULTURA FISICA— FALLECIMIENTO— LA VENDIMIA—

MENDOZA, marzo 9— El Poder Ejecutivo acordó ocho mil pesos a la Asociación Sportiva Italiana, para fomento de los ejercicios físicos en Mendoza.

—Falleció el señor Ernesto Vargas, distinguido educacionista.

—Se inició con éxito la vendimia. Hay viñedos que han dado excelente resultado.

CORDOBA

(De nuestra agencia)

SOCIALES — CARNAVAL — LA CARRERA AUTOMOVILISTICA

CORDOBA, marzo 9. — Falleció en esta la señora Ana Cornu de Funes vastamente vinculada a la sociedad de Córdoba.

Con motivo del enlace del Dr. Víctor Peláez sus ámigos le obsequiarán con un banquete en la próxima semana.

Ayer se realizaron bailes de disfraz y fantasía, dedicados a las familias de los socios pertenecientes a los centros: "Castellano", "España", "Catalán", "Orfeón Ciudadela"

Se efectuó en el local del Córdoba Automóvil Club", la recepción en honor de los corredores que participan del gran premio, abrió el acto el Sr. José Dianda, presidente de la comisión local, siguiendo en el uso de la palabra el señor Ranulfo González quien tuvo frases elogiosas para los ases del automovilismo argentino.

INSTRUCCION PUBLICA

ACADEMIA NACIONAL DE BELLAS ARTES

La expedición de matrículas en este establecimiento, comenzará mañana en la siguiente forma:

1o y 2o. Elemental (dibujo) el día 10; 3o. idem, idem., idem., 11; 1o. y 2o. preparatorio dibujo el día 12; arquitectura y plástica, el día 14; escultura, pintura y sup. dibujo, el día 14.

El horario será el siguiente: Turno diurno de 14 a 16 horas, turno nocturno de 20 a 22 horas.

MUSEO ESCOLAR SARMIENTO

Durante el período de vacaciones, este museo ha facilitado en calidad de préstamo, el siguiente material:

Diapositivos 1.836; postales, 382; láminas, 85; cuadros, 3; animales embalsamados, 1; cuerpos clásticos, 14; máquinas cinematográficas, 7; libros, 44; revistas, 71; folletos, 11; monografías, 2. Totales 2.456.

ESCUELA NORMAL DE PROFESORES

Los exámenes de concurso para el ingreso al primer año del curso normal se realizarán mañana a las 8.

Los aspirantes deberán presentarse con todos los útiles necesarios en la prueba escrita.

EXAMEN MEDICO EN LA ESCUELA NORMAL No. 4

Mañana se efectuará en la Escuela Normal de Maestras No. 4, el examen médico de las alumnas de 6o. grado que se dispongan a ingresar al primer año del curso normal.

El examen será practicado por el doctor Etchegaray y los interesados deberán ir acompañadas por un miembro de su familia.

CONFEDERACION NACIONAL DE MAESTROS

En el local de costumbre, Rodríguez Peña 14, el comité central de esta institución gremial, realizará la primera sesión del año, para resolver cuestiones de vital importancia para la marcha de la institución.

PAGO DE ALQUILERES

Los alquileres correspondientes al mes de febrero de 1924 de las casas que ocupan las escuelas de la capital, se abonarán mañana de 13 a 15 horas, en la Tesorería del Consejo Nacional de Educación.

LA INSCRIPCION DE LOS ALUMNOS DEL COLEGIO NACIONAL "MARIANO MORENO"

Habiéndose llenado en este establecimiento de 1er. año para el curso actual, con alumnos egresados del 6o. grado regular, de las escuelas comunes, no habrá "examen de concurso" para los de sexto grado libre.

EXAMENES LIBRES EN EL COLEGIO NACIONAL "BARTOLOME MITRE"

De acuerdo con el horario que los interesados pueden consultar en la secretaría del establecimiento, el día martes 11 del corriente, a las 8 horas, empezarán los exámenes para alumnos libres.

CURSOS COMPLEMENTARIOS DE LA ESCUELA No. 7, C. E. 7o.

La escuela nocturna para adultos número 7, del Consejo Escolar No. 7, que funciona en la calle Lambaré número 967|75, ha abierto la inscripción para los cursos siguientes: "Telegrafía", "Dactilografía", "Taquigrafía", "Contabilidad", "Aritmética Comercial", "Castellano", "Inglés", "Francés", "Italiano", etc., la que se efectuará diariamente de 19 a 21 horas.

ESCUELA NACIONAL DE ARTES

Está abierta la inscripción gratuita de los cursos de primer año de este establecimiento nacional, para señoritas y varones, que funciona en la calle J. E. Uriburu 960. El primer año comprende: Dibujo, Anatomía Artística, Perspectiva e Historia del Arte.

El horario de las clases es el siguiente: señoritas, de 14 a 17; varones de 19 y 30 a 22 y 30. Horas de inscripción, de 15 a 17.

Las clases comenzarán el 15 de marzo.

BANCO ESCOLAR ARGENTINO

Fueron renovadas las autoridades

Bajo la presidencia del profesor Nicolás Rossi, tuvo lugar la asamblea anual ordinaria del Banco Escolar Argentino. En esta reunión fueron aprobados el balance y la memoria del ejercicio que termina, y procedióse luego a renovar las autoridades, resultando electa la siguiente lista:

Directores titulares por tres años: doctor José A. Quirno Costa, doctor Federico J. Arrighi, escribano don José Quinos; director titular por un año, doctor Félix Egusquiza; director suplente por tres años, profesor Felipe Galante; director suplente por un año, doctor Horacio Beccar Varela; síndico titular, doctor Mauricio E. Greffier; síndico suplente, doctor Félix Remedi.

A partir del 1° de Abril de 1924.

SE ALQUILA PARA ESCRITORIOS

un espléndido departamento de 180 metros cuadrados, en el primer piso Balcarce 160.

Tratar Balcarce 184, con el Intendente.

LA VERDAD

de nuestras grandes rebajas

Durante este mes exclusivamente beneficiaremos a todo comprado con una REBAJA ESPECIAL EN SUS COMPRAS

¡VISITENOS USTED!

ELEGANTE JUEGO DE COMEDOR "Patiné" macizo, "Williams and Mary", muy sólido. Se compone de un aparador, 1 trinchante, 1 vitrina, 1 mesa, 6 sillas tapizadas en cuero de Búfalo..... $ 1150

(Nota.—EN EXPOSICION ESPLENDIDOS MODELOS

A. TORRE & Cía. 760 - Cangallo - 776

Visiten nuestra Exposición — Solicítenos presupuesto

CRUZ ROJA ARGENTINA

Hogar de Enfermeras

LEANDRO ALEM 526

Llamando por teléfono al

31 Retiro 0448

obtiene Vd. una enfermera diplomada por la Cruz Roja Argentina y por el Departamento Nacional de Higiene

PRECIO:

Día de $ 8 a 10
Noche „ 10 „ 12
Mensual „ 130 „ 180

COMPAÑIAS DE NAVEGACIÓN

HAMBURGO-SUD AMERICANA HAMBURG-AMERIKA LINIE

A. M. DELFINO Y. Cía. — RECONQUISTA 335

S. A. MARITIMA Y COMERCIAL

PROXIMAS SALIDAS DE BUENOS AIRES

VAPOR	SALIDA	ESCALAS
TEUTONIA	13 Marzo	VIGO-HAMBURGO
ESPAÑA	20 Marzo	VIGO-CORUÑA-HAMBURGO
CAP POLONIO	27 Marzo	LISBOA-VIGO-BILBAO
BADEN	3 Abril	VIGO-CORUÑA-HAMBURGO
A. DELFINO	10 Abril	LISBOA-VIGO-BILBAO.
BAYERN	17 Abril	VIGO-CORUÑA-HAMBURGO
LA CORUÑA	24 Abril	VIGO-CORUÑA-HAMBURGO

El ANTONIO DELFINO y el CAP POLONIO, además de las escalas arriba indicadas, tocarán en Santos, Río de Janeiro Boulogne y Hamburgo

En todos los vapores: 3.ª clase especial

CRONICA SOCIAL

La temporada de Mar del Plata

MAR DEL PLATA, marzo 8. — Continúa haciendo intenso calor hallándose descompuesto el tiempo y producido algunas lluvias de corta duración.

—En el stasd del Pigeon Club se desarrolló esta tarde el gran torneo deportivo y social a beneficio de la escuela gratuita de Stella Maris. En él se disputaron los premios instituídos por el gobernador de la provincia, señor José Luís Cantilo y por el Club Pueyrredón, sorteándose a continuación entre las damas varios objetos de arte donados por doña Josefina Achával de Cantilo, María Elena Green de del Solar Dorrego y los señores José María Bustillo, Ricardo Green y Saturnino Unzué.

Finalizará la reunión con un te que será servido en el restaurant de la institución.

Patrocinaron el festival las señoras:

María Elena Green de del Solar Dorrego, María Luisa Salas de Atucha, Angélica Chevalier de Victorica Roca, Carmen Quirno Costa de Rocas, Carmen Zuberbuhler de Schóo Lastra, Francisca Ocampo de García Victorica, Enriqueta Salas de Anchorena, Angélica Elía de Riglos, Gabriela Acosta de Ocampo, Luisa Torres Duggan, de Larriviere, María Luisa Devoto de Bustillo, Mercedes Quintana de Santamarina, Silvia García Victorica de Casares, Inés González Guerrico de Sastre, María Rosa Fernández Guerrico de Vivot, Adela Ayerza de Elortondo, Elvira Santamarina de Lezica Alvear, María Rosa Devoto de Green, Zulema Zuberbuhler de Paz, Carmen Estrada Borbón de Olazábal, Celia Bosch de Cassasous, Zulema Devoto de Schóo Lastra, Justa Dose de Zemborain, Matilde Méndez de Aguirre, María Luisa Zuberbuhleh de Ayerza, Clara Victorica Roca de Crespo, Enriqueta del Solar Dorrego de García, María Luisa Quirno de Alvear y Josefina Zuberbuhler de García Fernández.

—El baile tómbola y el concurso de danza para discernir el premio semanal de la medalla de oro a la mejor danzarina, que debió realizarse ayer en el Club Pueyrredón, quedó aplazado hasta hoy a la noche. Las ocho parejas que esta noche se clasifiquen vencedoras serán obsequiadas con ocho valiosos objetos de cotillón y ocho premios extraordinarios instituídos por la C. directiva del club antes nombrado.

1. Rodolfo A. Lértora. — 2. Señora Mercedes de Bullosa con sus hijas Mercedes, Carmen, doctor Bullosa y señor Biedma.

—Se realizó ayer en los salones del Club Mar del Plata el concurso de bailes participando en el mismo muchas parejas. Un jurado especial discernió a las señoritas vencedoras, el premio correspondiente, que consistía en una medalla de oro. Se clasificaron vencedoras en el baile de shimmy las parejas formadas por Ida Carelli con Santiago Fitz Simon, Ana Urtazun con Wilfredo Effio y Gabriela Effio con Josué Quesada; en el tango se clasificaron Leonor Robeira con Aníbal Gazcón, Sara Frisiani Manterola con Herman Bayley y Haydée Huidobro con Raúl Doblas.

—En el restaurant del muelle, D. Enrique Olazábal y su esposa doña Carmen Estrada de Borbón, obsequiaron con una comida a un núcleo de sus relaciones, participando de la demostración D. Carlos Sastre y su esposa doña Inés González Guerrico; D. N. Paz (hijo) y su esposa doña Zulema Zuberbuhler; D. Jorge Atucha y su esposa doña María Luisa Salas, Roberto Aguirre y su esposa doña Matilde Méndez, doña Enriqueta Salas de Anchorena, D. Rafael Vivot y su esposa doña María Rosa Fernández Guerrico y los señores Leonardo Demarchi, Simón Iriondo, F. González Guerrico, Alberto Zuberbuhler y Luis Fernández Guerrico.

—D. Bernardo M. López obsequió con un te a un núcleo de damas y caballeros de su amistad. Participaron de la demostración, que tuvo lugar en los salones del Club Mar del Plata, doña María Lobeira de Tassone, Esther Escasany de Matheu y Alicia Escasany de Pobledo, las señoritas María Victoria Pobledo, Amalia Bustince, Luis Escasany, Carolina López, Leonor Diez Mieres, María Laura Rodríguez, Rosa Finochietto, Magdalena Ballesteros, Sara, Elisa, Celia y Amalia Solari.

—En varias mesas del Club Mar del Plata se congregaron a la hora del te las señoras Carmen Alvear de Christophersen, Lucrecia Elía de Fernández, C. Sastre de Casado, Emma Chevalier de Gibson, Guillermina Oliveira César de Wilde, V. Casal de Latzina, María E. Monti Luro de Crespo, Emma R. Areco de Ortiz, Elisa Alvear de Bosch, E. Anchorena de Paz y Carmen Molina de Bustamante.

—El gran "diner dansant" a beneficio de las obras filantrópicas de la localidad, que tuvo lugar esta noche en el Club Mar del Plata congregó una concurrencia que pasaba de 200 personas. Entre las mesas ocupadas vimos las del doctor Paz Anchorena, Sr. Malaver, Sra. de Campillo, Sr. R. Peracca, Entanguet, Dr. Murphi, Sr. O. Seré, Dr. Gómez, R. Mignaquy, Dr. Patrón Costas, señoritas de Fitte, A. Gigliani, F. Ortiz, E. Saind, doctor G. Moneta, Dr. M. Herrero, etc., etc.

En el golf: Descanso y comentarios después de una partida

—En los mismos comedores el señor E. Paz obsequió con un almuerzo a los señores doctor Oruna, Dr. Rossetti, A. Malaver, coronel Urquiza y otros.

—En el mismo salón D. José Núñez y Sebastián Pérez Tornquist congregaron a la hora del te a un núcleo de amistades, participando las señoras Lola Cornejo de Arias, Amelia K. de Barbará y Lía Tedín de Obarrio; las señoritas Sara Cornejo, Raquel Aldao, María Luisa y María Julia Bafico, Amelia Firpo, Manuela de Iturraspe, María Benítez, Lía Obarrio, Raquel y Leonor Arias, Celia Hernández, Irma e Inés Williams.

—Un núcleo de damas y caballeros efectuaron ayer una excursión a bordo del Shaadeou, por invitación de D. Rolando Aguirre. Durante la misma se sirvió un te, del que participaron: D. Horacio Panelo y su esposa Susana Oliver, D. Fernando Frías Padilla y su esposa doña Elena C. Somellera; las señoritas María C. y María E. Ruiz Panelo, señora Magdalena Foster Nazar, María Carolina Massey, Sara Zapiola, Ercilia Arana Wilson, Susana Poriña, Amalia Frías Padilla y un grupo de jóvenes.

—Con todo éxito se realizó el festival infantil organizado por la comisión directiva del Club Mar del Plata, en obsequio de los niños de sus socios, el cual era el último de este género que realizaba esta institución en la presente temporada.

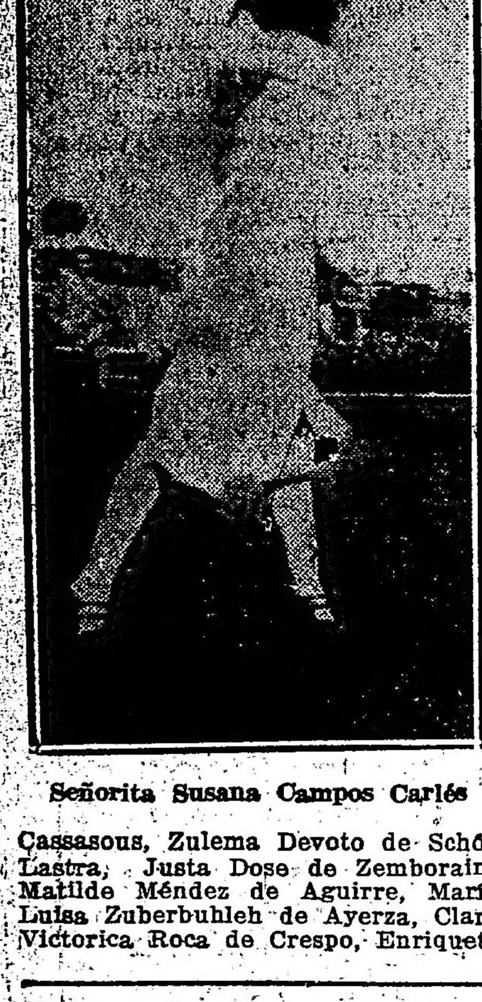

Señorita Susana Campos Carlés

* * *

La recepción de máscaras efectuada anoche en el Club Belgrano, asumió grandes proporciones y se bailó con entusiasmo hasta las 5 de la madrugada. Grupos de alegres y bulliciosas máscaras hicieron irrupción en los jardines y salones del club, ni bien terminó el desfile de los corsos.

Esta noche la comisión directiva dará la última recepción, a cuyo efecto concurrirá la banda de la Escuela de Tiro y se habilitará la cancha de tennis con su espléndido tablado. Con la recepción de hoy, cierra el Club Belgrano, con broche de oro las fiestas de Momo, cuyo recuerdo perdurará en nuestro gran mundo. En la reunión de anoche vimos, entre otras, a las señoras y señoritas:

N. de Ostwoldt y de Martínez, Dolores Coelho de Chichizola, Elena, Lolita, Raquel y Martha Chichizola Coelho, María Angélica Maffei, Josefina Martín, Susana Peró, María Ester Peró, Carmen C. de Coronel, María Ana de Glastra, Armida Lasserre de Lagos, María Leocadia Lagos y Lasserre, Angélica y Esther O'Gorman Pinto, María Luisa, Chicha y Josefina Figueroa acitúa, María Elisa Zambrano, María Angélica Godoy, Nélida Carbonell, Juana Rosa Carbonell, señora de Page y señoritas de Page, señora de Senesi y señoritas de Senesi Crespo, señorita Ana Beatriz Rochaix, María Elena Rochaix, María Esther Blaus de Ponce, Manuela V. de Rodríguez, señorita María Julia y Cesárea Rodríguez Villar, Chicha Morón, Mercedes de Arenales, Raquel y Helena Ballesteros, Blanca Broquá, Mercedes y Amalia Speroni, Anita Sobre Casas, Catalina C. de Meana, Angélica C. Meana, Lina S. de Schneider, Aurora E, Mackinlay Zapiola, Angélica Elía de Estrada, Sara Reynoso de Castaño, M. Castro de Elía, Elena Barragué de Dolz, M. Justa Reynoso de Cabral, Carolina Otaegui de Benítez, Zulema Zuberbuhler de Paz, María Paz de Ramayón, Elena Ocampo de Péndola, Esther Reybaud, María Luisa S. de Cabrera, María Angélica Cava, Elena F. de Mac Carthy, Aurelia Pérez Ferreyra, Sarah Noceti, Ada y Yole Troysi, Manuelita Bourre Allende, Nélida Echevarría, Inés de la Colina, M. Paz Lima de de la Colina, María Pía Saggese, Julieta Saggese, Esther de la Torre, María Luisa utiérrez Posse, Amanda Monteverde de Lijó Pavin, Hortensia Gutiérrez Posse, Julia Fuente de Figueroa, Ada Gazcón, María Angélica Figueroa, María Inés Marambio de la Vega, María Matilde Baldassarre Gallegos, Mercedes Escalada de Mones Ruiz, Eloísa Mones Escalada, Pepita Galarza Méndez, Sara, Elvira e Isabel Figueroa Fuentes, Bethy W. de Schmidt, Anita Weissmann, Ida Weissmann, Alcira O. de Pereira, María lena de Rosa, Sara y Alcira Schiren, María Mercedes de la Vega, señoras de Goenaga y Morán.

* * *

Muy animado transcurrió el almuerzo campestre ofrecido por el señor Julián Gibolli Fernández, a un núcleo de amigos, festejando una fecha íntima.

Fueron comensales los señores: Luis Américo Camartino, Roberto F. Repetto, Raúl R. Repetto, Augusto Fernández (hijo) y Emiliano Lynch.

* * *

Fué consagrado ayer en la mayor intimidad la boda de la señorita Adelina Dodero con el señor Edgardo Gilardi siendo padrinos la señora Luisa B. de Gilardi, madre del novio, y el señor Francisco Dodero, hermano de la novia.

En el acto civil actuaron como testigos el señor Fortunato Dodero (hijo), por la novia, y el señor Enrique Brichetto, por el novio.

* * *

En un ambiente muy animado transcurrió el almuerzo ofrecido por el ministro de Relaciones Exteriores y señoa en su residencia de Bella Vista, en honor y despedida del ministro de la Gran Bretaña, señor Francisco Bailby Alsta, y señora, quienes parten para Inglaterra donde permanecerán una breve temporada.

Fueron también comensales las personas siguientes:

El Ministro de Agricultura, doctor Tomás Le Bretón; el director de la Lotería Nacional, señor Francisco Wright; el segundo secretario de la Legación de la Gran Bretaña, señor John Hurleston Loche y su esposa; el señor Guillermo Gallardo; y las señoritas Luisa Cantilo y Beatriz y María Teresa Gallardo.

* * *

En el cementerio del Oeste fueron inhumados esta mañana los restos de la señora Felisa Lozano de Azcurra, dama distinguida que vivió rodeada del cariño y de la consideración de cuantos la trataron y supieron valorar sus especiales dotes de carácter.

La numerosa y destacada concurrencia que asistió a la triste ceremonia evidenció el pesar causado por su deceso entre sus vastas vinculaciones.

* * *

Se anuncia el compromiso matrimonial de la señorita Matilde Ferrari Silva con el señor Eduardo Navarro Lovecio.

* * *

En obsequio del Hon. H. Gary y señora, el señor Samuel Hale Pearson y señora María Teresa Quintana ofrecieron esta mañana un almuerzo en su quinta de San Fernando.

* * *

Con el fin de cambiar ideas a fin de rendir homenaje a la memoria de la señora Elena Lanoque de Roffo se reunió ayer el personal del Instituto de Medicina Experimental, designándose una comisión compuesta por el doctor Jorge Leyro Díaz y los señores Juan B. Rivarola y Jorge V. Miller, para proyectar el acto de homenaje a tributarse y a fin de que convengan con la Liga argentina de lucha contra el cáncer y Liga de Templanza del Consepo Nacional de Mujeres la realización de un acto en conjunto con idéntico propósito al que anima al personal del Instituto al cual perteneciera la señora de Roffo.

* * *

En el Restaurant del Pasaje Güemes tuvo lugar anoche la comida que los practicantes del Hospital de Niños ofrecieron a los doctores Alberto García Santos y Jorge R. Datsch, festejando la terminación de sus estudios universitarios.

El señor Valentín Platero Caraballo ofreció la cariñosa demostración a la cual asistirán los caballeros:

Carlos Dietsch, Atilio Zago, Amaro N. Ceriani, Arnulfo Hernández, Alberto Ferreiro, Pascual R. Ceriani, Oscar Schneidervind, Luis Balocchi, Edmundo Smith Bunge, Enrique P. Ramos Mejía.

* * *

El señor Abel Ayerza y señora Sara Rayband ofrecieron en su estancia Ansaflú una recepción de máscaras que motivó nna agradable reunión social existiendo a ellas las familias de:

Ezeyza, Casares, Raybaud, Barthe, Gamas, Fernández Poblet, Monasteroi, etc, y un grupo de jóvenes.

* * *

En memoria de la señora Javiera Reto de Escalante, se rezarán misas el próximo miércoles, en el templo de Nuestra Señora del Pilar.

* * *

Honda tristeza ha causado en nuestros círculos sociales la noticia del fallecimiento de la señorita Sara Celasco, acaecido en Mar del Plata, donde se hallaba accidentalmente.

Las dotes personales de la extinta, unidas a la dulzura de su carácter, le habían conquistado las simpatías y la cariñosa predilección de sus amigas, que le rindieron un sentido homenaje acompañando sus restos hasta la última morada, ceremonia realizada esta mañana en la necrópolis del Norte, previa misa de cuerpo presente en el templo del Pilar.

* * *

En el templo del Salvador se oficiará mañana una misa en sufragio del alma de la señora María O'Gorman de Klappenbach.

El carnaval en Mar del Plata

Los disfraces de los niños en la Rambla

1o. Niños Enrique y Lolita Sala — 2o. Niño de Sáenz Valiente — 3o. Niño Saúl Braceras

Estudio Fotográfico: F. BIXIO y Cía
TRABAJOS ESMERADOS Y MODERNOS
ARTE EN LOS RETRATOS DE NOVIOS Y NIÑOS
Bdo. de Irigoyen 185 — Bs. Aires — U. T. 1372, Rivad.
ANEXO MAR DEL PLATA — RAMBLA BRISTOL 153, U. T. 1173

VINOS CARRODILLA
Blancos - Tintos
:: y Generoso ::
DE
E. F. Nazar Anchorena
Charcas 1600
U. T. 2655, Juncal

DEL TANDIL

La ciudad ofrece gran animación y la temporada sigue desarrollándose como pocas veces en esta hermosa región serrana.

Los paseos preferidos de los veraneantes son los del Parque, Manantial de los Amores, Movediza, El Centinela y las canteras del León y San Luis, viéndose a numerosas niñas y caballeros en grandes cabalgatas por todos esos lugares.

—Las fiestas de Carnaval han sido celebradas en esta ciudad con gran animación, haciendo recordar así sus mejores épocas.

Entre las numerosas familias veraneantes y de la sociedad tandilera reina gran entusiasmo para despedir las fiestas de carnestolendas.

En los clubs y hoteles y especialmente en el Palace Hotel, se han realizado interesantes bailes de disfraz, anunciándose para esta noche otros en el Club Hípico, Social, Español y otros que serán sin duda centros de brillantes reuniones sociales.

Los salones del Club Social congregarán, fuera de toda duda, a las principales familias con motivo de dar sus dos últimos bailes.

—De Mar del Plata, han llegado a esta ciudad, el señor Diego Lezica Alvear su señora Elvira Santamarina y sus hijos.

—Motivó una lucida reunión social el te que ofreció en el Parque la señorita Erni Petersen, en honor de un núcleo de sus amigas en retribución de atenciones recibidas.

—Han llegado a esta ciudad en estos días últimos, y se alojan en el Palace Hotel, las siguientes personas:

Américo Ural, Roberto Ramos y familia, N. Massini, señoritas Juana Mabel y Rosa Hebe Olivieri, Carlos Cichero y señora, J. Acelaya, N. Bagni, N. Piñeiro, Arturo Barzi, Amatte Curcio, A. Casal, Julio Agüero, A. Leidy y señora, y otros.

—Ha despertado gran entusiasmo entre las numerosas familias veraneantes el corso de flores que se realizará esta tarde alrededor de la plaza Independencia, lo que constituirá, sin duda, una interesante reunión social.

—Concurridísima se vió la plaza Independencia con motivo de realizarse la reunión de moda de los jueves, siendo amenizada por la banda municipal local.

—El Parque fué ayer tarde punto de reunión de numerosas familias conocidas, con motivo de realizarse la reunión de moda de los jueves, la que dió lugar a una brillante reunión social y que fué amenizada por la Jazz Band del Palace Hotel.

De regreso de una excursión a Salto de Piedra, las señoritas Erni y Sara Petersen, señor Justo Juan Polac y señorita Angeborg Petersen.

Entre las numerosa concurrencia, recordamos haber visto a las señoritas:

Blanca, Rosa, Isabel y Carmen Iturralde, María Teresa Rivas, Sara, Irene y Erni Petersen, Helia J. Broggini, Angelina Canale, Tina Rollando, Robe Hebe, Juana Mabel y María Luisa Oliveri, Delia J. Vitón, Hilaria Lavayen, Amelia y Emma Lisle, Inés, María Matilde y Marta Fraga, Juana, Leonor y Elvira Rancezе, María T. Fumagalli, Estela Ramos, Mercedes Machini, Isabel Candiotti, Pepita Gutiérrez, Nélida Galmarini, Carmen e Isidora Magneres, Pochula y Juanita Aristeguy, Pirucha Piñeiro, Carmen y Delia Suárez García, Enriqueta y Zulema Dufau, Cachi y María Julia Astoreca, Hilaria Laveyen, Isabel Varela, Diana Moretti y muchas otras más.

—Se ausentaron para ésa las siguientes personas: Carlos Viton, Paco Bustos, Adolfo Rodríguez Pintos, Pascual Carcavallo y familia, y Félix Vilches y su hija Chola.

El señor Natalio Vacarezza y señora ofrecerán hoy una recepción de máscaras a un núcleo de relaciones, lo que dará margen a una interesante reunión social.

* * *

En la mayor intimidad fué bendecida ayer, en casa de la novia, la boda de la señorita Felisa Rojo con el señor Alfredo Cordiviola, actuando de padrinos la señorita Virginia Rojo y el señor Adolfo Cordiviola.

* * *

El encargado de negocios de la legación de Polonia, señor Ladislao Mazurkiervicoz y señora Nieves Ramos Montero han han regresado de Montevideo, donde permanecieron una breve temporada.

* * *

En los salones del Club de Flores se realizó anoche un baile de disfraz y fantasía que dió márgen a una reunión social de lucidas proporciones.

* * *

Se ha familiarizado el compromiso matrimonial de la señorita Rosa Lombardo con el señor Francisco Lombardo Franzoia.

* * *

En un ambiente de gran animación transcurrió el recibo de máscaras ofrecido por el señor Jerónimo Meira a un núcleo de relaciones.

Estuvieron entre otras las familias de:

Urquiza, de la Villa, Jofré, Chanourdié, Becco, Iglesias, Miranda, Naón, Moen Carranza, Meira, Urien, Sein, Reynoso, Izzo, Villafañe, Corvalán, Repetto, Dalmace, Manzano, Biscetto, Pereyra, Díaz de la Torre, Rufino, Ballesteros, Carroll, Becker, etc.

* * *

El 15 del corriente será bendecido en casa de la novia el enlace de la señorita Yolanda M. Zagni con el señor Carlos Sassone.

* * *

En un ambiente muy animado transcurrió el recibo ofrecido anoche por el señor Ramón Pondal a un núcleo de amistades, en su residencia de Flores.

* * *

De La Plata:

Motivó una reunión social de lucidas proporciones el baile de máscaras ofrecido por el señor Enrique F. Christman y señora en su domicilio particular.

Estuvieron, entre otras, las señoras: Adela Nortkopf de Christmann, Benita C. de Tomatis, Agustina Alejandro de Sommariva, Clara Suer de González, María D. de Santos Rosa, Carolina Ferrari de Sampietro, Rosa Balbé de Freire, Albina Peralta de Castro, osefa Díaz de Prieto, Celmina Hastaruel de Zabala, María M. de Suasnaval, Enriqueta S. de Bordenave, Amalia O'Connor de Darhampé, etc.

Entre las numerosas mascaritas que hicieron gala de exquisita espiritualidad, creemos haber descubierto a las señoritas: Adelita, Aída y Doly Chrisman, Adela Eugenia y Blanca Christmann, María Elena, Amalia, Anita, Hilda Boer, Nélida Peralta, Doelia, Hilda y Alicia Prieto Díaz, Elisa Alejandro, Ema de la Paz y Elvira Ester Sommariva, Isabel Riccio, Maruja Santiago, María Elena y Nélida Tomatis, Elva Bordenave, Matilde Larrotonda, María Sara Zeballos, Margarita de Lázaro, Julia y Laura Laplaza, Julia, y Juana Santos Rosa, Celina Sampietro, Dora y Luz Argentina Suasnaval, Blanca Sueiro, Adelita y Julia Esther Darhamjé, Marta, Amelia y Elena Estegui, Celina Zufriategui, Victoria Purdié, Celmira Santella, Isabel Zabala, Martina y Luisa Gaetán, Nélida Caselli, Julia González Rodrigo, Julia Lambín, Lucrecia Botto, etc.

Monseñor Duprat consagrará el 19 del corriente, en casa de la novia, la unión matrimonial de la señorita Elsa Poviña con el ingeniero César R. Torres, actuando de padrinos la señora Angela P. de Torres y el señor Tomás Poviña.

* * *

El señor Wenceslao Escalante, agregado civil a la embajada argentina en Washington, partió para los Estados Unidos en el vapor American Legion.

* * *

Motivó una nota social de brillantes proporciones el baile de disfraz y fantasía realizado anoche en el Club Atlético de San Isidro.

Dos orquestas se alternaron en la ejecución del programa de baile, manteniéndose éste sin que la animación inicial decayera un solo instante hasta las primeras horas del día de hoy.

Creímos reconocer en la fiesta, entre otras, a las señoritas:

Dora y Raquel Souffern, María Elena Sackmann Sala, Ana Delfina, Georgina y Estela Señorans, Eloisa y Josefina Klappenbach, Celia y Angélica Tomé, Rosalba Aliaga Sarmiento, María Rosa y Angélica García Mansilla, María Celia y María Elena Mackinonn Alcorta, Angélita, Lucía y Delia Montes de Oca, María Teresa Durand, Elisa Aguiar, Amalia Silveyra, Delia, Nelly y Amalia Daireaux, Lía Piñero, Ester Rueda, María Luisa Díaz Kelly, María Malvina, Raquel y Lía Cilley, Haydée Malbrán, Josefina Argerich, María Elena Jurado, Sara Paz Quirno, Florencia, Zavalía Lagos, Catalina Insiarte, Jenara Benítez, Laura y Marta Bancalari, Rosa y Felisa Carabassa, Elba Gradín, Enriqueta Petrelli, Justa, Aurora y Angélica Guiñazú, Ema Basavilbaso, Lía Pividal, Alicia Becco, Elina Miles, Elsa y Karin Suhr, Delia Sara Pointeau, Delia y Carmen Pestaña, Teresa del Solar, María Julia Melo, Raquel Bayley, Clemencia Tomkinson Ugarte, Pura Madero Molina, Amalia Zemborain, Herminia Hipwell, Josefina y Agustina Lagos, Susana y Sara Breton Lahitte, Adela Calvo, Catalina García Cueto, Elisa y Carlota Bustamante, Elía y Leticia Urien, Angélica y Ana María Flores Pirán, Celia Young, Marta Varela Martorell, Elvira y Aña Bayá, Gracidla, Dora y Diana Pérez Tornquist, Guillermina, Julia Elena y María Jiménez Zapiola, Julia Carranza, Susana Bidau Noceti, Celina y Ernestina Vivot Malbrán, Adela y María Luisa Ruiz de los Llanos, Blanca, Celia y María Ester Kulensmith, Hortensia y Defina Amadeo Casares, Josefina Pietranera, Cristela Magnasco Palacios, Elvira, Alicia y Beatriz Fragueiro, Raquel y María Luisa Campos Lahitte, María Luisa Vernet Levaile, Antonieta Bayley Bustamante, Celia y Marta Pasman, María Marín, Albertina Ma[illegible]ol, Ester Calderón, Celina Domínguez, Alzaga, María Matilde Pardo, Amalia Silveyra, Dora y Lidia Méndez Cabral, Etelvina Costa Méndez, María Carmen Monasterio, María Elena y Antonieta Villalonga, Angela y Enriqueta Bidau Lastra, Sara Bibiloni, María Florencia Molinas, María Mercedes Miranda Naón, Guillermina Sicardi, Graciela Villa, María Luisa Benítez, Matilde Paillot Lanús, Carmen y María Teresa Livingston, Ana Ochoa, María Isabel González, Mara Teresa Badino, Gabriela y María Elena Brinckman, Amalia Jantus, Delia Rosa Magnasco, María E. Williams, Carmen y Silvia Echagüe y María E. Bidau, Alicia Kennedy, María Rita y Celia Güiraldes, Josefina y María Delia Salas Margarita Drago, Sofía Nazar Anchorena, Julia López Buchardo, Carmen Wegner, Elena Obarrio, Susana y María Blanca Bandt, Lucrecia Travers, María Mercedes y María Carmen Barreiro, Carola, Dolores y María Ester Núñez Acosta, Leonor y Delia Bosch Gramajo, Carmen y María Cristina Almeyra.

Se anuncia el compromiso matrimonial de la señorita María Angélica Indart con el doctor Alejandro Iriposti.

* * *

En los salones del Plaza Hotel se realizará el 22 del corriente una recepción y baile de disfraz y fantasía, patrocinado por la comisión de Damas Católicas Pro Infancia, que preside la señorita Enriqueta Córdoba, a beneficio de la obra que realizan.

El precio de la entrada ha sido fijado en 8 pesos, para las señoras, y 10 pesos, para los caballeros, y pueden solicitarse en casa de la presidenta, Solís, 446, y al número del teléfono 6919 (Juncal).

* * *

Fué consagrado ayer en el Rosario el enlace de la señorita Teresa Pastorini con el señor Antonio A. Ramundo

* * *

Se ha formalizado el compromiso matrimonial de la señorita Beatris Elena Serantes con el señor Horacio R. Méndez.

* * *

La unión matrimonial de la señorita María Casilda Acevedo con el señor Julio A. Juárez, será bendecida en la primera quincena del próximo mes de mayo.

* * *

El enlace de la señorita Pilar Avendaño con el señor Oscar P. Parera será consagrado el 22 del corriente.

* * *

De Chabás, (Santa Fe)

Se ha formalizado el compromiso matrimonial de la señorita Angela Cociety con el señor Ricardo Carrouché, ambos muy vinculados en los círculos sociales de esta localidad.

* * *

Guarda cama la señora Débora P. de Rillo.

—Mejor el doctor Julio César Gancedo.

—Enfermo el señor Raúl Romero.

—En el mismo estado el señor Rodolfo Mones Cazón.

—Restablecida la señora Julia M. de Moreno.

—Guarda cama la señora Delia Peralta Ramos de Fresco.

—Enferma la señora Felisa T. di Ció.

—Mejor el señor José de Mena.

—Se encuentra enferma la señorita Julia Parera.

—Mejor la señora Rebeca Montes de Oca de Varela.

—Enfermo el doctor Juan Novaro.

* * *

Han llegado:

De Carhué el doctor Antonio Telechea.

—Del Tejar, el doctor Enrique A. Pardo y familia.

—De Melincué, el señor Carlos Viera Lami y familia.

—De Roque Pérez, el señor Adolfo Blaquier y familia.

—De Pigüé, el señor Julio Pacheco y sus hijos.

—De Tristán Suárez, el señor Pedro A. Islas y señora.

—De Mar del Plata: la señora Carmen Alvear de Peña, los señores Salvador Socas y su esposa Irene Jorge, Román Bravo, Salvador Socas (hijo), Alberto Acevedo, Enrique Keen, su esposa Ernestina Gándara y su hija Zulema, Susana Keen de Escudero, Sara Gándara, Lorenzo Ruiz y familia y J. J. Carneiro Jorge, Flora M. de Aberastain Oro y sus hijas María y Ana María, Ernestina Laspiur de Egaña y familia y Matilde M. de Prieto y familia.

* * *

Han partido:

Para el Rosario, el señor Alberto Williams.

—Para Tandil, el señor Gustavo Griening Rosas.

—Para Salta, el señor Ernesto Herrera.

—Para Perico, el señor J. O. Súllivan.

—Para Bell Ville, el señor Florentino Pareja y familia.

—Para Leones, el señor J. Rodrigué.

—Para Oliva, el señor Juan C. Vivaldo.

—Para Villa María, el señor Bernardino Gahán.

—Para Ordóñez, la señorita Rosa Fernández.

—Para Tucumán, los señores Manuel Crespo, FeFderico Suhr, Stark Hialmar, Herminio Arrieta, Alfredo Guzmán, acompañado de su señora, Guillermina Lestón, y de la señorita Fanny Posse.

—Para Arenales, el diputado provincial doctor Juan Pedro Hegoburu, con su familia.

—Para Europa, el señor Pedro Benegas.

—Para Santiago del Estero, los señores Manuel Garrizo y M. Santos.

Francisco Moisano
COMISIONES Y REPRESENTACIONES
COMPRA VENTA DE PROPIEDADES
Escritorio:
SAN MARTIN 2379
Union Teléf. 582
MAR DEL PLATA

"La Epoca" en Mar del Plata
La Agencia de LA EPOCA en Mar del Plata, ha quedado instalada provisoriamente en la calle San Martín 2379, donde se reciben suscripciones y avisos.
Durante la temporada mantendremos el servicio completo de información mundial, colocando telegramas en los pizarrones de la Rambla y del Club Pueyrredón.

Quereis la Salud??

MILAN
RECONSTITUYENTE DE LA SANGRE
ÚNICO APERITIVO RECOMENDADO POR LOS MÉDICOS. — CONTIENE 0.5 GRAMOS DE HIERRO DISUELTO, ASIMILABLE AL CUERPO HUMANO
ÚNICO CUYA VENTA ES PERMITIDA EN LOS ESTADOS UNIDOS DE NORTE AMÉRICA
Concesionarios: JOSE PERETTI & Cía. — Rivadavia 1914, BUENOS AIRES

TEATROS Y CINEMATOGRAFOS

Proxima reunión en el Círculo A. de Autores

La J. D. del Círculo Argentino de Autores, en su sesión del 5 del corriente, ha tomado la resolución que sigue:

"Convocar a asamblea general extraordinaria anual para el día 22 del corriente, para considerar la memoria y balance del ejercicio de 1923; elección de seis miembros para renovación de la J. D., en reemplazo de los señores Pedro B. Aquino, Antonio De Bassi, José Mazzanti, Roberto L. Cayol y Armando Moock, por terminación de mandato, y del señor Carlos M. Pacheco, por fallecimiento; propuesta de elevar a la categoría de socios activos a los socios administrados señores Pablo Groussac y Arturo Capdevila, y otros asuntos."

Maternidad

La fuerte obra de Bracco no hace al caso ahora, aunque el encabezamiento así lo pudiera dejar suponer.

De la maternidad que hemos de ocuparnos aquí es de la que con hermosa fecundia ha brindado a la famosa artista italiana Lydia Borelli un par de rozagantes "bambini", que están siendo la admiración de los venecianos, ya que los mellizos han visto la luz en el palacio Cini, sobre el canal Grande, en la ciudad de las góndolas.

Después de los triunfos conquistados en los campos del arte — dice un colega italiano — ha seguido el placer de la vida íntima..., a la cual la señora Borelli-Cini se ha dedicado con tierna serenidad, y con... propósitos fecundos y dignos de ser imitados.

Sección corso

La función de este nombre que se realizó ayer en la Comedia se vió coronada por el más franco de los éxitos, aplaudiéndose especialmente los divertissements, los que estuvieron a cargo de Mimí, Barros, Seville, Bard y Gámez.

Hoy se celebrará otra sección similar en la que subirá a escena el pasillo cómico en un acto de Veyan y Rubio, titulado "Al agua patos". Esta pieza se hará con el siguiente reparto.

Lola, señora León: Pepa, señorita Ramos; Laura, Agueda; Angelita, Muñoz; Francisco, señor Amodeo; un caballero de industria, Sr. Cortés; Manolo, Cortés; Antonio, Vicente; Cirilo, Izquierdo; Marcos, Travesi; Cornelio, Romero; Salvadorito, Antúnez.

A continuación, como de costumbre, se hará la sección "divertissements" la que como siempre, estará á cargo de las segundas tiples y bailarinas del elenco.

Sigue en ensayo

"La feria de las hermosas", obra de espectáculo que verá la luz pública dentro de breve en el Avenida, sigue siendo ensayada activamente por los elementos que encabeza Lamas. Probablemente será este actor el que haga en esa "feria" el rol de martillero.

El Quijote en Estados Unidos

Parece que las hazañas del famoso caballero de la Mancha, no sólo han gustado sobremanera en los pueblos de habla española y en Alemania, sino también en Estados Unidos, tierra del practicismo.

Pero no sólo la figura del desfacedor de entuertos tiene admiradores, la del escudero, luego gobernador de la Barotaria, cuenta con una cohorte bastante numerosa.

La admiración ha hecho que un cinematógrafo avisado, Mr. Russel Janney, escribiera una comedia basada en las sabrosas aventuras ocurridas al gracioso escudero durante su permanencia en casa de los duques y en los más notables incidentes que le ocurrieron en el breve tiempo que fué gobernador de su tan ansiada ínsula.

El actor que tuvo a su cargo el rol principal —Otto Skinner— puso de manifiesto sus buenas condiciones de intérprete, alternando con toda propiedad la nota cómica con la fuerte o realista; difícilmente otro actor habría hecho lo que Skinner, pues habría caído en exageraciones de pésimo gusto y en continuas falsificaciones del personaje.

La comedia consta de un prólogo y cuatro actos y, según las crónicas de los diarios del Norte, no se sabe que admirar más si el interés de la farsa, la labor de los actores y actrices o los magníficos decorados.

La obra obtuvo un estruendoso éxito y durante mucho tiempo permaneció en el cartel.

Para mañana

En el Avenida las huestes de Méndez están ultimando los ensayos de la pantomima titulada "Visión de Pierrot" que se dará a conocer posiblemente en el día de mañana y cuya interpretación estará a cargo de la bailarina Nella Mazimowa, del bailarín Seewitz y de la señorita Sales.

Además, paralelos a estos ensayos, se hacen con cariño los de la revista de espectáculo titulada "La feria de las hermosas", de Franco Padilla que subirá a escena en cuanto el cartel muestre los primeros síntomas de debilidad.

Mientras, el cartel se defenderá con "La tierra del Carmen", que gustó mucho en su "reprise", "Música celestial" y "El templo del amor".

Tres estrenos en Madrid

La semana pasada ha sido fecunda para los teatros de Madrid, pues autores de éxito y de nombradía, dieron a conocer sendas producciones. Las que más suceso obtuvieron fueron una traducción del francés, de Martínez Sierra, titulada "Aquella mujer", que al decir de las crónicas, obtuvo una granca acogida; "La ley original", del conocido autor Enrique Contreras y Camargo, que también fué muy aplaudida, y por último, un drama original de los autores presidiarios Vidal Planas y Valdivieso, que por sus miras atrevidas provocó acaloradas discusiones.

Como puede verse, lo que no falta en Madrid es buena producción; la hay y en muy buena cantidad, lo que indica que los autores españoles trabajan de verdad.

LA MELLER EN SU NUEVA ACTIVIDAD ARTISTICA

Madrid, febrero de 1924.

Decididamente el teatro mudo va engrosando las filas de celebridades, que desertando de la escena parlante vienen a abalorar con el prestigio de su nombre y con la excelsitud de su arte novísimo y trascendental de la pantalla.

Raquel Meller, la excelente artista aragonesa que este año volverá a escuchar los aplausos de nuestro público

Y es que el cine impera hoy como dueño y señor de la escena, y si no díganlo los que por su desgracia están metidos en negocios teatrales.

No pocas artistas, todas muy renombradas, se han asociado por natural tendencia al arte cinematográfico; Geraldine Farrar, la famosa cantante de ópera; Elsie Ferguson, la dramática actriz, creadora de estupendas tragedias; Agnes Ayres, deliciosa ingenua, etc., son artistas que para escalar las cimas de su bien cimentada fama, han comprendido que toda ambición, por legítima que sea ha de apoyarse en el estudio, la constancia, y después de una jornada escénica muy ponderable, su prestigio culminó en la categoría de las verdaderas estrellas.

Ahora no es una actriz, es una admirable ceradora de canzonetas la que se dedica al arte mudo. Raquel Meller, la deliciosa mujercita que nos deleitaba en los escenarios con su admirable arte, con sus frivolidades, con la ingenuidad candorosa de sus couplets, se dedica de elleno al cine. Su popularidad, que ha llegado allende de las fronteras, después de sus exhibiciones en los concerts de París y Londres, en la excursión que realizó con el admirable cronista Gómez Carrillo, quien la alentó y la mantuvo tras una propaganda efectista, consiguió atraer quizás las miras de algún "realisetaur" del film.

Pero Raquel supo imponer su arte en París, y las bellas canzonetas cantadas en español hizo que llegaran a sentirlas los espectadores franceses, que cautivados por las frivolidades d la sin rival artista, exclamaban encantados, a la par que tarareaban el estribillo del último couplet oído:

—Oh! Tre bien! Tre jolie!

Fué Raquel Meller la que hizo el milagro de hacer sentir a los parisinos la realidad y la bisión de la seda, del oro, de la sangre y del sol de la fiesta brava taurina española en aquel admirable couplet "El relicario", que era frenéticamente aplaudido y coreado. Esto le valió una aureola de celebridad, que la envolvió cuando regresó a España, en donde superó sus anteriores triunfos.

A Raquel, que ya en Francia se la admira tanto como en España, no la faltan admiradores, y uno de ellos sin duda debe serlo el periodista francés René Jeanne, quien acompañó a la compañía en su viaje a España para admirar de cerca su labor y publicar las impresiones de su breve estancia entre nosotros en la "Revue Hebdomadaire", en la que bajo el título "Ocho días en España con nRaquel Meller" y con frases llenas de color, nos cuenta el admirable viaje que acaba de realizar.

Las escenas de "Violetas imperiales" fueron fueron tomadas en la plaza de Pilatos de Sevilla.

Henry Roussey, "reatisateur" de film, se mostraba encantado y decía que la ciudad del Betis era un paraíso, pues había sol 18 horas por días, y así sólo con muy pocos le bastó para llevar a cabo el trabajo que se había traído a España.

Un día, los pacíficos sevillanos vieron interceptado su paso por la plaza de Pilatos por unos agentes, y ante sus asombrados ojos llegó un carruaje y de él descendió una pobre mujer, que con un cesto bajo el brazo comenzó a vender violetas: era Raquel Meller, que interpretaba su papel.

Al público, con el fin de dar las apariencias de una calle llena de vida, se le permitió tomar parte activa en la representación; pero todos, por curiosidad, cuando llegaban ante el objetivo de la cámara se paraban, ante la desesperación de Henry Roussell. Como tantas veces como se repetía la escena volvía a suceder lo mismo, fué preciso contratar a 150 figurantes, a los que se colocó en un rincón de la plaza y se les dió amplias instrucciones y un bonito sueldo; como la noticia de la escenita se extendió por Sevilla, fué preciso pedir un refuerzo de agentes y guardias para contener a los curiosos, hasta que por fin se consiguió impresionar la escena.

Terminado su cometido la compañía, ésta regresó a París, y con ella Raquel Meller, que, dicho sea de paso, disfrutó lo indecible esos ocho días que estuvo en Sevilla, en España.

Ahora ya no volverá a deleitarnos con sus canzonetas, que nos hacían reir y que nos hacían llorar. Ahora vivirá sólo para el cine, en donde quizá le aguardan días de gloria, y pronto será "l'etoile espagnole" creadora de superproducciones cinematográficas.

Y quizás en medio de las emociones que experimente en su nuevo arte recuerde el estribillo de aquel couplet que ella creó y popularizó.

"La peli, peli, peliculera
me dicen amí..."

Y es una artista más que el cine roba al teatro.

Valentín Martínez Marco.

El tenor Borgioli en Florencia

En uno de los últimos números de la "Revista Melodramática" hemos visto las consideraciones que más abajo transcribimos, sobre Dino Borgioli, el gran tenor argentino, que es hoy uno de los señores del "bel canto" italiano. Helas aquí:

"La Sociedad de los Amigos de la Música" ha realizado su 510. concierto en el cuarto año de su existencia, inaugurando felizmente la nueva estación.

Lugar: la espléndida Sala Bianca del Palacio Pitti. Medios: la voz. Artista: Dino Borgioli, acompañado en el piano por el maestro Mario Castelnuovo Tedesco.

Público numerosísimo y elegante. Programa bellísimo. Tres partes: una antigua con Caccini, Gluck y Griodani; una moderna con Pizzetti y Castelnuovo Tedesco; finalmente el ochocientos, con Rossini y Donizzetti.

Borgioli, el señor del día en los secretos de l "bel canto", ha interpretado las tres escuelas con arte realmente grande. Con su fascinadora media voz "a fior di labbro", cuántos suspiros no ha provocado cantando las suvaes melodías de "Caro mio ben", "O mio dolce ardor" y "Aamarilli".

Fué un profundo intérprete, tanto por la nobleza del acento como por la perfección en el decir, de aquella bellísima y nostálgica página "Y pastori", de Pizzetti, y acariciador, íntimo en la expresión de la ensoñadora cantilena "Ninna nanna" de Castelnuovo.

Después de extenderse en otras apreciaciones, agrega:

"Límpidamente virtuoso y sentimental en "Icceo ridente in cielo" y "Una furtiva lágrima", consiguió gran efecto en la "Tarantella" de Rossini, un ritmo de danza que es probablemente al arte del ochocientos como un "fox-trot" moderno, al actual, con la sola ventaja de estar impregnado de una vivacidad completamente nuestra y no de una languidez exótica.

Finalmente de este trozo, el público pidió el bis, sin duda para gustar nuevamente de la prodigiosa agilidad vocal de Borgioli.

Tanto el tenor como Castelnuovo fueron calurosamente ovacionados".

"Ninna nanna" e "Y pastori" de Castelnuovo y Pizetti, respectivamente, son conocidas de nuestro público por haber sido cantadas por la señora Krucenisky durante su temporada del Sarmiento.

Hoy terminan Daglio Bouhier

Como lo habíamos anunciado con antelación, hoy pondrá fin a su temporada el conjunto del Apolo que ha actuado bajo la dirección de Daglio-Bouhier.

Ya en otra ocasión señalamos los valores de las figuras que en él actúan y en cuyo elogio puede decirse que portáronse a la altura de sus antecedentes, en cuanto a las obras estrenadas "La estrella del infierno" fué la que obtuvo un éxito más sostenido. También se dieron a conocer "La garconniere", "Cazadores de mujeres" y "El hombre que supo amar" de Escuder, que se mantuvo bastante tiempo en el cartel.

Para despedirse del respetable que tan amablemente siguió su actuación han elegido "Maridos Caseros", "El cabo Scamione" y "La estrella del infierno".

Homenaje

El primer día del último febrero fué festejado en Alemania el 50 aniversario de Hugo von Hoffmanusthals, el notable poeta impresionista, un verdadero maestro en el manejo del idioma de Gohete, y un artista de fina sensibilidad.

A Hoffmanusthals se lo puede considerar como el creador de los motivos poéticos que dieron luego ocasión a Ricardo Strauss para componer sus famosas partituras. "Elektra" y "La mujer sin sombra" pueden ser sonsideradas como muy famosas de ellas.

Se estimulará la producción teatral del año

La junta directiva del Círculo Argentino de Autores, en el deseo de propender a la elevación de la producción teatral que se de a conocer en la temporada a iniciarse en breve, acaba de tomar las resoluciones que siguen:

Artículo 1o.: Instituir premios a las mejores obras de sus asociados, estrenadas durante el año 1924 (temporada oficial de 1 de marzo a 30 de noviembre).

Art. 2: Los premios se dividirán en dos categorías:

a) Premios a las mejores obras originales en tres o más actos — comedias o dramas — estrenadas en teatros de primera categoría de la capital federal.

b) Premios a las dos mejores obras originales en 1 o 2 actos — dramas, comedias o sainetes — con excepción expresa de la revista, estrenadas en teatros de primera categoría de la capital.

c) Premios a la mejor partitura musical, con exclusión de la letra.

Art. 3: Dichos premios consistirán en:

a) La suma de un mil pesos moneda nacional y una medalla de oro para la obra en tres actos que sea declarada la mejor del año.

b) La suma de quinientos pesos moneda nacional y medalla de oro para la obra de igual categoría que sea considerada digna del segundo puesto.

c) La suma de setecientos pesos moneda nacional y medalla de oro para la obra en 1 o 2 actos que se repute la mejor del año.

d) La suma de trescientos pesos moneda legal y medalla de oro para la obra que obtenga el segundo puesto.

e) La suma de quinientos pesos moneda legal para la mejor partitura.

Art. 4.: La inscripción en el certamen se hará en la siguiente forma:

a) Todos los asociados que estrenen en la temporada oficial 1924, y que aspiren a los premios, se inscribirán en la secretaría del Círculo Argentino de Autores, con anticipación por lo menos de 24 horas al estreno, indicando la obra con la cual concurren.

b) El derecho de inscripción de cada obra que opte a premio, es de diez pesos moneda nacional por acto. El de las partituras será de diez pesos moneda legal.

c) Todo socio puede inscribir las obras que desee, siempre que sean originales e inéditas y se estrenen dentro de la temporada.

d) En caso, que por cualquier circunstancia, la obra inscripta no fuere estrenada, será devuelto a su autor el importe del derecho de inscripción pagado.

e) Por ninguna razón se inscribirá como optando a premio, a una obra después de su estreno.

Art. 5. La adjudicación de premios se hará de acuerdo con las siguientes disposiciones:

a) Del 1 al 5 de noviembre, la junta directiva del Círculo Argentino de Autores convocará a todos los autores inscriptos a una reunión en la cual se procederá a elegir las obras a las cuales deben adjudicarse los premios.

b) Cada autor o su representante — previamente reconocido — votará por una sola obra, para el primer premio, en voto secreto, mereciendo tal honor la obra que por lo menos tenga la mitad más uno de los sufragios. En caso de no obtenerlo ninguna en el primer escrutinio, se votará dos veces más para rectificar la sanción. Realizado el tercer escrutinio y sin resultado se declarará desierto el premio.

c) El segundo premio se adjudicará a la obra que obtenga, por lo menos, un tercio de los votos.

d) En caso de empate, después del tercer escrutinio, en la obra del segundo premio, se dividirá entre ellas su importe.

e) Ningún autor podrá en una misma votación sufragar por más de una obra aunque tenga inscriptas y estrenadas varias.

f) Elegidas las dos obras premiadas de 3 o más actos, se procederá por igual sistema, a elegir las de 1 o 2 actos.

La elección de la mejor partitura, se hará en igual forma, mereciendo el premio la que obtenga la mitad más uno de los votos.

Art. 6: La distribución de premios se hará en un festival que organizará la junta directiva del Círculo Argentino de Autores, dentro del mes de diciembre y en el cual se representarán total o parcialmente las obras premiadas.

Art. 7: El importe de los premios será abonado por la caja social, imputándose la diferencia a gastos generales, en caso de que el producto del festival e inscripciones no alcanzara a cubrirlos.

Dr. Fernández Castro
ANTEOJOS. OPERACIONES
Oculista del Hospital Oftalmológico Santa Lucía. — Jefe del servicio en el Hospital Fernández.
DEFENSA 691 — Consultas: de 14 a 16

CHINATO GARDA
es el mejor

TALLER DE GRABADOS
SELLOS DE GOMA
DE
ALEJ. N. BARÉS
U.T. 3726 AV.
BUENOS AIRES
686-BMÉ. MITRE-686

ESPECTACULOS PUBLICOS

TEATROS

CERVANTES — Compañía dramática española Ricardo Calvo. Próximamente debut.

OPERA — Corrientes 860. — Empresa Lombart y Cía. — Gran compañía italiana de operetas de Clara Weis, debut el 12 de marzo, con La Scugnizza.

SMART — Corrientes 1283. — Compañía argentina Blanca Podestá. Debut el 14 de marzo, estreno: El Alma Desnuda, de Rodríguez Acasuso.

ODEON — Compañía argentina Camila Quiroga. El sábado 15 inauguración de la temporada, estreno de la comedia de González Castillo: Aurora Boreal.

COLISEO. — Temporada lírica italiana. — Viernes 14 de marzo, presentación de la compañía lírica italiana. Director Arturo De Angelis, con las sopranos Blanca Scacciati, Zoraide Corucci; barítono Marcelo Urizar y bajo Gaudio Mansueto.

VICTORIA — Compañía española de zarzuelas. Dirección: Amadeo Vives. Debut 2a. quincena de marzo con "Doña Francisquita".

SARMIENTO. — Compañía de comedias y sainetes César Ratti. 21 de marzo debut con "Fascismo casero" y "Esto lo arreglo yo".

NUEVO — Corrientes 1530. — Compañía argentina de comedias Roberto Casaux. Debut el 26 de marzo, estreno de la comedia de R. Hicken: La Casa de Don Patricio.

NACIONAL — Director-empresario P. E. Carcavallo. Debut el 14 de marzo, compañía de género chico nacional. Estrenos: El Botonazo, y La Cruz de Palo.

APOLO — Compañía nacional de comedias y sainetes Daglio-Bouhier. — Hoy, a las 18.30 y a las 23.15: El Cabo Scamione. A las 21.15: Maridos Caseros. A las 22.15: La Estrella del Infierno. Despedida de la compañía.

APOLO — Compañía nacional de comedias y sainetes Leopoldo Simari. Director T. Contestábile. Debut el 14 de marzo. Estrenos: El Camote y Antonio mio...

FORTEÑO Corrientes 846. — Compañía nacional de revistas y piezas de gran espectaculo. Dirección M. Romero. — Hoy, a las 18.15, a las 21 y a las 23.15: ¡No Arrebaten Que Hay pa Todos! A las 22.15: Las Catástrofes del Año.

MAIPO — Esmeralda 443.—Compañía Dealessi-Morganti. Debut el jueves 13 de marzo. Estrenos: Ya Cayó el Chivo en el Lazo y El Dueño del Mundo.

ARGENTINO — Compañía cómica argentina Florencio Parravicini. — Próximamente, debuto.

AVENIDA — Compañía de grandes revistas Méndez. — Hoy, a las 18 y a las 22.15: La Tiera de Carmen. A las 21: Música Celestial. A las 23.30: El Templo del Amor.

BUENOS AIRES. — Compañía de comedias y sainetes y revistas Muiño Alippi. Debut el viernes 14. Estrenos: París que llega y Volitas de oro.

COMEDIA — Compañía española de revistas, comedias y zarzuelas. — Hoy a las 18: La Gran Vía. A las 21: Las Corsarias. A las 22: Las Burladoras del Amor. A la 1: Al Agua Patos y sección divertissements.

LICEO. — Gerino Hnos. Compañía cómica argentina Luis Arata. — Miércoles 12 de marzo debut con Noiatri Zeneixi semmo cossi (Nosotros los genoveses somos así).

MARCONI. — Compañía argentina de dramas y comedias Angelina Pagano. Debut el viernes 14 de marzo.

MAYO — Compañía cómica española Julio Sanjuán. — Hoy, a las 18: Mi Compañero el Ladrón. A las 21.15: Ha Pasado un Hombre. A las 22.15: Mi Compañero el Ladrón.

IDEAL — Paraná 426. — Compañía nacional de revistas, comedias y sainetes Felipe Panigazzi. Próximamente debut.

TEATRO DE VERANO. — Compañía italiana Nunziata. — Hoy, a las 21: Addio mia bella Napoli. Un prepotente e una carogna.

BAILES DE DISFRAZ

OPERA — Carnaval de 1924.—Grandes bailes de disfraz, fantasía y particular. Dos notables orquestas de 70 profesores, dirigidas por los maestros Roberto Firpo y E. Iribarren. Hoy, a las 23.30: Ultimo baile.

CERVANTES — Carnaval de 1924.— Grandes bailes de máscaras y particular. Dos notables orquestas dirigidas por el maestro Canaro. —Hoy, último baile.

COLISEO — Bailes de Carnaval—Empresa J. Salvucci. — Hoy domingo, Ultimo baile de máscaras. —El miércoles 12 de marzo: Baile de las Midinettes. Gran festival de la Moda. Acontecimiento de buen humor, elegancia y alegría.

POLITEAMA. — Carnaval de 1924. — Grandes bailes de máscaras, particular y fantasía. Dos notables orquestas. Hoy domingo, último baile.

CASINO. — Carnaval de 1924. — El teatro más fresco de Buenos Aires. 6 grandes bailes de máscaras y particular, después de la función habitual, que terminará a las 23.45. Hoy domingo, último baile.

MARCONI. — Carnaval de 1924. — Grandes bailes de máscaras. Hoy domingo, último baile.

VICTORIA — Grandes bailes de máscaras. Orquesta típica Juan M. Firpo. Hoy domingo, último baile.

PARQUE JAPONES — Gratis, al aire libre. — Hoy domingo, a las 23.30: gran baile de mascaras y particular. Dos bandas orquestas dirigidas por los maestros D'Alò y Censi.

CIRCOS Y VARIEDADES

CASINO — Gran compañía de atracciones y variedades. — Hoy, a las 21: Exito de Graf (trío), Lio Hot Tschin, Mlle. Paula Theissen, Keegan and Wills, Appiani, The Worthing y toda la compañía.

FLORIDA — Galería Güemes. — Martes 11, debut de la temporada, con Vera Meyerensky, Theda, Linda Gaby, princesa rusa Eugenia Andreewa, Hermanas Rosas y La Bardina.

PARQUE JAPONES — L. N. Alem y Callao. — Temporada de verano. Centro de diversiones, teatro, conciertos sinfónicos, fuegos artificiales y otros atractivos.

PISCINA LAS ROSAS — Avenida Alvear y Bustamante. — Gran pileta de natación para señoras y caballeros. Abierto todos los días de mañana y de tarde. Entrada con bauo y ropa, 1 $. Domingos, sábados y feriados, de tarde, 1.50 $.

de JUAN JOSE FRUGONI
Lucha en el Parlamento
(Edición de 10 cuadernos)
EN ESTA SEMANA APARECERA EL PRIMER CUADERNO
PRECIO: 0.20
Para franqueo 0.05
Pedidos a esta Administración

La jira de Niccodemi por España

Darío Niccodemi, el conocido comediógrafo italiano, ha tenido la virtud de levantar olas de admiración a su paso por las distintas ciudades españolas con su elenco encabezado por Vera Vergani. Sólo el estreno de "Seis personajes en busca de un autor" levantó una serie de buenos comentarios e hizo escribir a las mejores plumas españolas; sin contar las otras obras que dejaron admirado al público hispano. La compañía, además de Madrid, actuó en la ciudad de Barcelona, en el teatro Goya, primero, yen el Romea después, en este último hizo la versión italiana de "Los sabios de Villatriste", de Santiago de Rusinol.

Acerca de esta obra, dice "La Vanguardia", de Barcelona:

"El público, que asistía con el incentivo de la curiosidad, por conocer cómo sería representadaesa obra, no pudo menos que estallar en calurosos aplausos, por el modo delicioso cómo todos los artistas animaron los personajes concebidos por el comediógrafo catalán. Fué una velada inolvidable, por ponerse de manifiesto la sorprendente ductilidad de los cómicos que integran la notable compañía que dirige Niccodemi.

En "I dotti de villatriste", piedra de toque en Barcelona para los actores extranjeros que la pusieron en escena, acreditáronse de cuán a maravilla se compenetran de su papel, y cómo en cada uno hallan elementos expresivos para individualizarlo. Vaya un aplauso de cordialidad y admiración para Vera Vorgani, Cimari y Maghieri.

Luego de cada acto hubieron de salir a las tablas los artistas italianos multitud de veces, y con ellos Santiago Rusiñol. A todos ellos se les hizo objeto de una afectuosa y entusiasta demostración de simpatía al terminarse la comedia".

Terminada su estada en Barcelona el elenco se dirigió a Italia, en una de cuyas ciudades —Milán— debió debutar, previas algunas reformas en aquél.

UNA DANZARINA ALEMANA

Para dentro de breve se anuncia el debut en una de nuestras salas de espectáculos, de la bella danzarina alemana Ly Mar, que viene precedida de buen renombre por su actuación en teatros de Munich, Baden, Aubsburgo, Chinisse, etc.

SECRETAS
EL GRAN PROGRESO DE LA CIENCIA
NUEVO TRATAMIENTO RAPIDO DEFINITIVO
— SIN NECESIDAD DE INYECCIONES —
AMBOS SEXOS
VIAS URINARIAS
UGEOL
LABORATOIRE DE LA "VICEINE" - PARIS
EN VENTA EN TODAS LAS FARMACIAS
PIDAN EL FOLLETO POR CARTA A CASILLA DE CORREO 1793, BUENOS AIRES

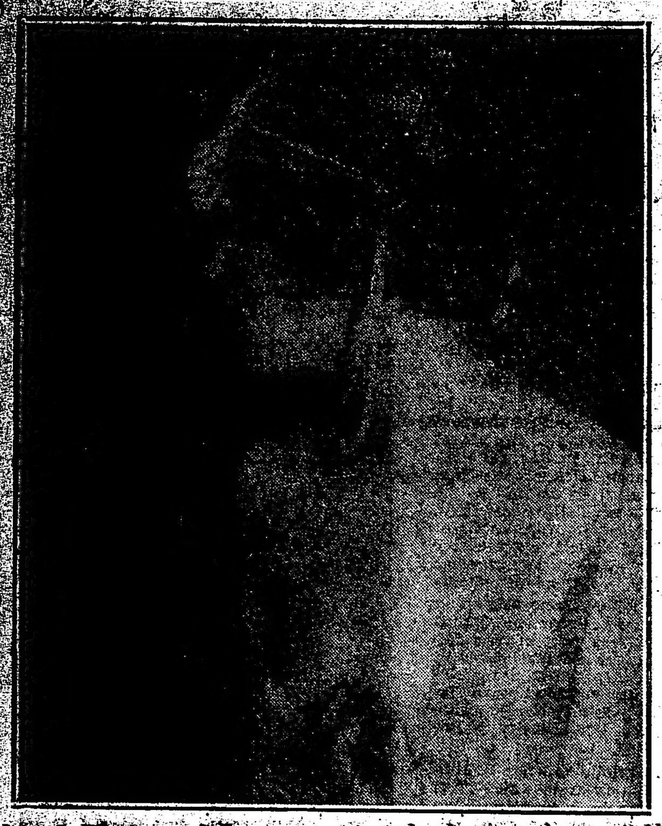

Anna Q. Nilsson, una bellísima sueca, que acaba de conseguir un notable triunfo con la interpretación de "Pomjola", para el Primer Circuito

Cinematografía

¿Qué mujeres atraen más a los hombres?

He aquí un verdadero problema que tiene la virtud de quitar el sueño a más de cuatro productores, cuya orientación en materia cinematográfica está siempre supeditada al aspecto económico de la misma, que es en definitiva, el único que les interesa y preocupa.

Y no pocos son los directores que intentar pulsar los gustos del público para proceder en consecuencia a "fabricar" películas que exploten más o menos bien esas preferencias o constituyan un filón para los que tienen por misión industrializar el arte de la escena muda.

Saber que clase de mujeres atraen más a los hombres significa descubrir una nueva fuente cuya productividad está reglada por el deseo permanente de los hombres de ver mujeres—aunque sólo sea en la pantalla—que simbolicen su ideal.

Pero, fuerza es confesarlo, no se llega con tanta facilidad a establecer matemáticamente el gusto de diez hombres, cuanto mas de los hombres sin limitación de cantidad. Esto es bien lógico desde que esos valores son suceptibles de apreciación individual y psicológica exclusivamente.

Archisabido es la reflexión aquella de que en materia de gustos no hay nada escrito... ni hablado.

Sobre esa base pues resulta un tanto quijotesco abordar tal tema y, sobre todo arribar a conclusiones eminente prácticas, como se suele decir por aquí.

Sin embargo no he de ser yo el que quede a la zaga por el temor de no llenar mi propósito. Por lo pronto, debo confesar que a fin de cumplir mi intención he apelado a la consulta de otras opiniones con criterio esencialmente ecléctrico que en estos casos es siempre el mas provechoso.

En esta investigación he contado con el apoyo de algunas "estrellas" y además el proporcionado por las sirvientas, masagistas y modistas circunstancia que mi probidad no me permite silenciar.

Comencé por poner en una retorta una a una las "estrellas" que brillan con mayor intensidad a fin de que destilaran las respectivas dotes y atributos de sus encantos.

Así aparecieron características diversas: tolerancia, facilidad de comprensión, bondad, belleza, ingenio, inteligencia, atracción y espiritualidad en distintos grados y expresiones.

Que la belleza no es el principio esencial, ya se sabe. Su función es de "ayuda", es decir, se trata de una condición más bien accesoria. En los anales del romance se encuentran muchos casos de mujeres encantadoras con formas imperfectas, de modo que podemos eliminar la belleza.

Consideremos el cerebro. La mujer agresivamente cerebral es un horror y una desgracia tan grande como la que es excesivamente intelectual.

Pero una inteligencia típicamente femenina, una sutil demostración de conocimiento, una lógica plena de resultados insospechados y hasta un cierto aire de suceptibilidad son cualidades que interesan y resultan a menudo atractivos. Especialmente cuando se hallan en colaboración con otra cualidad que coopera a dar más mérito y atracción.

La sagacidad unida a cierta inteligencia han hecho famosas vampiresas, pero este tipo de mujer es la encarnizada perseguidora del hombre en lugar de ser a la inversa, de modo que poco interesa su consideración.

Sinceridad para alguna cosa o un parecido convincente de ella, reflejado en una cara agradable es condición esencial. Una mujer que puede sutilmente convencer a un hombre de que está interesada por él, no simplemente como hombre, sino como su ideal o prototipo, lo tiene medio conquistado.

Hay en esto una sugestión de lisonjeo, cosas que a todos los hombres agrada cuando no es administrada muy crudamente. Además debe emanar de la mujer un cierto calor de afectuosidad que sin llegar a ser volcánico dé otra sensación que la de frialdad estatuaria.

Thomas Walsh, un multimillonario camarada del rey Leopoldo de Bélgica, dijo, en presencia de una mujer muy hermosa, que el hombre que intentara quebrar semejante témpano, no podía ser menos que un loco. Y en efecto, se necesita demasiado calor para fundir las capas que cubren el corazón de algunas hijas de Eva. Una mujer cualquiera debe ser amable, sin que quepan aquí distinciones de ninguna especie. Claro es que no necesita serlo invariablemente ni en todos los casos.

La sonrisa constante en el sexo débil llega a resultar monótona, pero empleada con oportunidad, cautiva hasta a los tontos de capirote, cuya calidad de tales es fama que los inmuniza contra los femeninos asedios.

A todos los hombres nos gusta la mujer vivaz. La mujer que pone cara lánguida ante cualquier broma de buen gusto, irrita fenomenalmente y provoca el impulso homicida. Tampoco implica esto que sea una parlanchina incorregible, por más que la mayoría de las mujeres tengan propensiones comprobadas a la charla in extenso...

Siguiendo la enumeración, podría decirse que la mujer debe ser esencialmente femenina, pues emular un además, un gesto o la voz masculina no resulta tan agradable como una personita de curvas propias de su sexo y de voz con cadencia tan suave como una melodía.

¡Magnetismo! Ahora sí que encontré la verdadera palabra, la que mejor expresa la cualidad de una mujer para constituir el verdadero ideal de una muchedumbre de varones. Es, ampliando el concepto, esa atracción que surge espontánea o naturalmente de la mujer, cuya procedencia no podríamos establecer de una manera concreta, pero que hiere nuestros sentidos y los cautiva sin que alcancemos a darnos cuenta, cuándo y en qué forma.

Participa, en cierto modo, del sentido que atribuimos a la simpatía, pero con un aumento considerable, tanto en la extensión como en la profundidad de ese sentimiento.

Y ahora que ya tenemos el secreto descubierto, averigüemos qué proporción de esos elementos contiene cada una de las "estrellas" que fulguran con luces propias en el mundo sideral cinematográfico.

Bebe Daniels es, en su natural, una chiquilla que se convierte de pronto en una reina despótica. Su condición de mujer atrayente se halla realzada por un fino conocimiento y penetración de las cosas.

Shirley Mason es otro ejemplar de chicuela, mezcla de diablo y de ángel, pronta a manifestar su sinceridad en forma espontánea. Es el tipo de mujer que puede ser amiga de un hombre sin despertar amor.

Pero la quinta esencia de la feminidad está representada por Coonne Griffith, con sus joyas, sus persiempre lujuriosamente lánguidos. Posee una preciosa y felina indiferencia que da una rara impresión de misterio. Esta reserva combinada con la exquisita delicadeza de su hermosura, excita el instinto adquisitivo del hombre.

Betty Compson posee una cierta concentración que hace creer a un hombre el haber hecho una conquista, pero a los pocos minutos nota que su atención ha cambiado de objetivo. Sin embargo, esta actriz es una de las más popular de Hollywood.

El indefinible atributo del magnetismo es poseído también por Gloria Swanson y la brillante elegancia que la caracteriza, contribuyendo a ello en no poca medida.

Y para concluir más pronto, digamos respondiendo — o eludiendo la cuestión — que el magnetismo personal es la condición que hace a una mujer ser admirada por una multitud. Tal, para terminar, el ejemplo de Mary Pickford.

Estrenos semanales de la Sociedad General Cinematográfica

Martes 11, "La doncella de Palls", drama Royalty por Karen Semberg.

Mircoles 12, "Días de escuela", repries Ajuria (especial), por Wesley Barry.

Jueves 13, "La película del harem", cómica Royalty por Walter Nagel.

Viernes 14, "El ala rota" comedia dramática Rialto por Kennes Harlan, Mirtam Cooper y Walter Long.

Sábado 15. "Maldita gloria", drama Royalty por Gulnar Tolnaes.

Domingo 16, "El jockey desaparecido" ,drama Realstar por Male Colliney y Jacque Riven.

"El ala rota", con Kenneth Harlan gusta al público

Está gustando mucho al público esta última cinta del simpático galán Kenneth Harlan, que la General estrenara el viernes pasado en su programa Rialto.

El argumento del film que nos ocupa es de carácter romántico, girando este alrededor de una serie de acontecimientos que se desarrollan por la caída de un aviador en cierta región mejicana. Al asunto central se une una serie de episodios cómicos, dramáticos y sentimentales que dan mayor atractivo a la cinta.

La película ha sido filmada por la "Preferred Pictures" bajo la dirección de Tom Forman, un ex actor y Miriam Coper con Walter Long secundan admirablemente a Kenneth Harlan en su trabajo.

"La Garconne" se estrena el martes en el San Martín

El teatro San Martín, que tanto éxito ha obtenido con la implantación del cinematógrafo, presentará el martes 11 al público, el estreno de la auténtica y única versión cinematográfica de la "La Garconne" (La machona), que su mismo autor, Victor Marguerite, ha dirigido.

Dado el interés que el libro despertó en el público y las ansias que tiene de presenciar el film, no dudamos que el San Martín ha de verse una vez más con la sala completa de espectadores.

Los modernos coliseos del arte mudo

La cinematografía va extendiéndose cada vez más y hoy es ya raro tropezar con una ciudad en la que no existan dos o tres cinematógrafos. El llamado arte mudo ha conquistado tal número de prosélitos, que bien puede titularse, por su difusión como espectáculo del gran público de todos los países. En España no ha adquirido menos importancia, y es en Barcelona donde mayor culto se le rinde.

Emplazado en la Rambla de Cataluña, en el número 37, se alza el edificio en cuyo interior encierra la amplia sala de proyección del "Pathé-Cinema", el salón aristocrático de la ciudad Condal que, por sus selectos programas y su distinguida concurrencia, merece el título de "cine elegante".

Desde un principio, ya el público favoreció el "Pathé-Cinema"; pero deseosa la Empresa de corresponder en el mayor grado de sus esfuerzos a este favor del público, decidió reformar el local para la siguiente temporada, y en febrero del presente año celebró la reapertura, después de una total y magnífica reforma.

Actualmente, el 'Pathé-Cinema" es un lugar de reunión de la buena sociedad barcelonesa que gusta su aspecto de lujo y de distinción. La sala de espectáculos, amplia y sencilla, pero de una sencillez regia, posee una decoración suntuosa, en la que predomina el más exquisito gusto moderno. Azul, granate y oro, admirablemente combinados, forman el tono del techo y paredes, adornadas, además, éstas, por rizos brazos de luz de estilo antiguo, de trecho en trecho, que prodigan su abundante luminosidad sobre la sala.

Durante todo el mes de junio pasado, se proyectaron es este elegante cinema exclusivamente películas 'Universal", estrenándose etnre otras las super-joyas "La llama de la vida" por la célebre estrella Priscila Dean, la interesante serie de aventuras pude que en materia de gustos no hay seador aristocrático", por Reginald Denny, "El flirt" por Eileen Percy, "Cazando fieras en Africa, con el rifle y la cámare", y las interesantes cintas, "El valiente", por Hoot Gibson, 'La casa de huéspedes" por el conocido bufo Lee Moran, el interesante drama "La bella jugadora", por Grace Darmond y "Yo y mi mula", graciosísima comedia de gran risa.

Durante el mes que se proyectaron las películas "Universal", el público español, que desde hace tiempo siente predilección por la producción americana, demostró cumplidamente que era éste su género favorito, pues por la amplia platea del elegante "Pathé-Cinema", desfiló todo lo más orido de la buena sociedad, constituyendo esto u nseñalado éxito para el aristocrático "Pathé-Cinema".

"La escuela de las garçonnes"

Sello: "THE STURGEON HUBBARD Co."

Estreno extraordinario: Jueves 13 de marzo de 1924

El tema que inspiró a Victor Margherite su famosa novela "La Garconne" es, sin duda, el de la excesiva libertad de que gozan hoy las mujeres en la peligrosa edad en que dejan de ser niñas, libertad que haciéndolas olvidar en los atractivos de la vida moderna, elementales deberes de recato y de pudor, las lleva, a veces, a verdaderas situaciones de perversión moral, en perjuicio de la santa finalidad que debe regir los destinos de la mujer. Este problema, que se ha complicado después de la guerra, no es, sin embargo, exclusivo de la familia francesa, sino que parece haberse manifestado también en otros países y en otras razas, contagiadas del espíritu que en las corrientes sociales surge siempre de Francia.

En Estados Unidos ocurre más o menos lo mismo que describe Margherite, como propio de Francia. Las jóvenes, aprendiendo todo lo que es propio del hombre, en su libertad como en sus diversiones, han concluído por caer en una peligrosa situación, que cada día se refleja en los innumerables dramas y sucesos que bordan le vida diaria. Esta película inspirada en algunos hechos de resonancia, como el proceso incoado a Roscoe Arbuckle, y posteriormente, como los asesinatos del escritor Taylor y del Industrial Curtland Dids, de que nos informó el cable, tiende a demostrar los peligros de esa libertad en la mujer y la amenaza que para la familia y la sociedad tiene su tendencia moderna.

Entre los jóvenes asociados a un club campestre de Stoneridge, están Luisa Whittal, hija de un rico personaje, que por gozar de su libertad de hombre de mundo, deja a su hija también en una absoluta independencia de criterio y conducta; Reginaldo Adams joven millonario, a quien no preocupa otra cosa en el mundo que la de divertirse y gastar; y Margarita Vandergrift, joven provinciana, hija de padres austeros, pero que la envían a la ciudad a adquirir todos esos detalles que necesitan hoy las muchachas del gran mundo. Una vez en la ciudad, viviendo en la promiscuidad de las escuelas norteamericanas, concluye Margarita por olvidarse del recato aprendido en el hogar y por dejarse arrastrar en un flirt peligroso con el muchacho millonario.

En una de las frecuentes y desorbitadas fiestas que los jóvenes realizan, llegan a una audaz travesura; la de ir a ocupar por una noche el palacio de los padres de Reginaldo, que se hayan ausentes, y darse un baño en la playa del lugar, a media noche y a la luz de la luna.

Sorprendidos los alocados jóvenes por los pacíficos moradores del pueblo, huyen despavoridos, refugiándose Reginaldo y Margarita en la casa de aquel, donde el exceso de alcohol hace perder el buen sentido a ambos. Una tragedia inesperada viene a coronar el episodio; Reginaldo ha sido muerto de un tiro, sin que Margarita haya podido ni impedirlo ni saber quien lo hirió. Las complicaciones que aquél hecho traen para la pobre joven, constituyen los elementos dramáticos de la película, hasta que se prueba que el crimen fué cometido por una criada de la víctima, animada por los celos y el despecho. Entretanto, Luisa Whittall, a punto de caer en el mismo peligro, tiene un gesto altivo de rebelión, y enrostra a su padre el descuido e nque la ha dejado, por egoísmo y por trivialidad; descuido que en realidad viene a ser la única causa de esta perversión de la educación femenina y el único culpable de la amenaza que ella comporta.

Interpretada por un conjunto de notables actores y realizada con un perfecto criterio artístico, "La Escuela de las Garconnes" constituye, a la par que una película de inusitado interés, una obra educativa y un enérgico aviso a los padres de familia en la defensa de sus deberes de tales.

Wanda Hawley y Nigel Barrie, en un cómico pasage de "Las luces de Londres", que se estrenará hoy por la empresa Max Glücksmann

"LA EPOCA"

CINEMATOGRAFOS

SELECT. — Suipacha No. 482. — Hoy: Dos veces mártir, Contra tod obstáculo, Por qué vuelven a casrse las mujeres, Un engaño de bulena fe.

PALACE THEATRE — Corriente 757.— Hoy, alas 18.30 y 23: En las alturas de N. York; a las 21: Cómicas; a las 22: Las luces de Londres.

SAN MARTIN — Temporada de espectáculos cinematográficos. — Hoy, a las

GRAND SPLENDID THEATRE — Santa Fe 1860. — Hoy, a las 21: El hotel de los rugidos; a las 22: Las luces de Londres; a las 18.30 y 23: En las alturas de Nueva York.

CAPITOL THEATRE — Santa Fe 1248.— Cerado por reparaciones.

EMPIRE THEATRE — Corrientes 4 Matpú. — Hoy, a las 21.20: Lujuria y pureza; a las 22.20: La vuelta al nido; a las 18.30 y 23.20: El sobrino de su tio.

CRYSTAL PALACE — Corrientes 1550. —Hoy: Por qué cambiar de esposa, Dolores Medina, Madsaljune el bravo y Cómicas.

REAL CINE — Esmeralda 425 — Hoy: a las 21.40: Cómicas; a las 21: Inocencia no es ignorancia; a las 18.20 y 23.20: Héroes y esposos.

SELECT LAVALLE — Lavalle 821. — Hoy: Dolores Medina, Matilde la enfermera, A caza de emociones y cómicas.

GENERAL BELGRANO — Cabildo 2165. —Hoy, a las 21: La región fronteriza; a las 22: Los tontos primero; a las 18.30 y 23: Contra todo obstáculo.

ELECTRIC PALACE — Lavalle 838. — Hoy: Inocencia no es ignorancia, Revolillo matrimonial, Héroes y esposos.

TEATRO PRINCESA — Suipacha 460. — Hoy, en cine continuado desde las 11: La eterna historia, Inocencia no es ignorancia, Noticiario Universal 89 y A caza de emociones.

GAUMONT THEATRE — Rivadavia 1635. —Hoy, a las 21.15: Su primer amor; a las 23.15: Sarati el terible; a las 18.20 y 22.15: Redimida.

SOLEIL PALACE — Corrientes 3150.— Hoy: Joven aunque bruto, Lobos de la noche, Ante todo madre, La ley en el arroyo del Rey.

PETIT SPLENDID — Libertad 976. — Próximamente reapertura.

SELECT BUEN ORDEN — Bernardo de Irigoyen 1521. — Hoy, tarde y noche: gran éxito del cómico Buonavoglia. — Estrenos: La ley en el arroyo del Rey, Tripitas millonario, A través de las llamas.

CINE CATALUÑA — Corrientes 740-52. —Hoy: Variado y selecto programa.

CINE BOLIVAR—Bolivar 1032. — Hoy: La cuna vacía, El texano.

CINE ELITE — Cabildo 3241. — Hoy: Variado programa con estrenos.

THE AMERICAN PALACE — Córdoba y Callao. — Hoy, tarde y noche: Gran concurso carnavalesco.

IMPERIAL CINE — Cangallo 771.—Hoy: Lo que aprendió una esposa, La orgía, El sexo superior y cómicas.

MIGNON PALACE — Juramento 2136.— Hoy: Variado programa.

CINE COLON DE FLORES—Nazca 123. —Diariamente estrenos. Variado y selecto programa cinematográfico.

CINE MODERNO — Hoy, tarde y noche: Variado programa, todos los días estrenos.

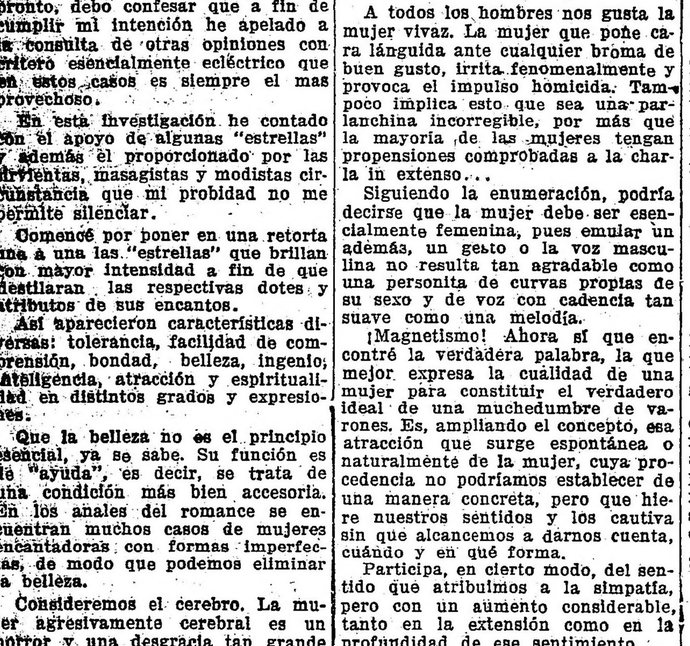

W. Diegel y Ana Weiss, en una escena de "El león de Venecia", producción alemana de gran espectáculo recientemente estrenada por la Sociedad General y que está obteniendo un artístico suceso en los salones centrales

Una de las bonitas escenas que aparecen en "Un engaño de buena fe", producción de la "Robertson-Cole", que estrena hoy la casa Glücksmann

Estrenos de la casa Max Glucksmann

Semana del 9 al 15 de marzo de 1924

Domingo 9: "En las alturas de Nueva York". Sello: Paramount. Intérpretes: May Mc Avoy, Rosita Martini, Charles T .Bennet, Edward Cecil, Patt Moore.

Miércoles 12: "Nido de avispas". Sello: American. Intérpretes: James Knight, Nora Swinburne, Cecil Morton York, Jeff Barlow, Lewis Gilbert, Kathleen Vaughan, Fred Wright, Flor Turner.

Viernes 14: "Los tontos primeros". Sello: First National Circuit. Intérpretes: Richard Dix, Clatre Windsor, George Siegmann, Helen Lynch.

Sábado 15: "El que ella quiere..." Sello: American Releasing. Intérpretes: Noah Beery, Barbara Bedford, Elliot Sparkling, Albert Prisco, F. Kingsley, Philip Sleman, John Herdman.

"En las alturas de Nueva York"

Herminie Brady es una chica tan buena como bonita, que se gana la vida y mantiene a su hermanito menor, Miguel, inválido, con el producto de su trabajo; éste consiste en un empleo que tiene Herminia en una gran tienda de la ciudad, para representar papeles de muñeca animada en los enormes escaparates de juguetes del establecimiento.

Herminia y su hermanito viven en la casa de sus tíos, un borracho perdido y una mujer ordinaria y bravía. Como la enfermedad de Miguel exige sol y aire para su débil organismo, el pobre niño pasa los días y las noches en la azotea del rascacielos donde viven. Allí le ve frecuentemente Herminia y le atiende con solicitud maternal.

En la azotea contigua se ha instalado el joven pintor Eduardo Gray, cuya esposa, abandonándolo un día con su pequeña hija Susana, le amargó para siempre la vida y el corazón. Susanita hace relación con el inválido Miguel, detalle que concluye por ganar la gratitud de Herminia y por establecer el mutuo conocimiento y trato entre el pintor y Herminia.

Una noche de gran tormenta de nieve, Miguelito ha quedado expuesto a los peligros de la intemperie, pero la oportuna intervención de Susana le salva, llevándolo a las habitaciones confortables del pintor. El médico que atiende al niño exige, sin embargo, la hospitalización de él en un sanatorio caro. Herminia no tiene dinero, pero el gerente de la tienda, hombre egoísta y perverso, le regala como aguinaldo un rico tapado de pieles, con propósitos inconfesables; tapado con cuyo empeño, Herminia puede pagar la cura de su hermano.

Llega el momento del sacrificio para la niña; y éste, antes de pervertir su espíritu, resuelve suicidarse, arrojándose a la calle desde la enorme altura del rascacielos. Tan grave resolución la impide el pintor que vigila a Herminia; y cuando llega el gerente perverso, aquél le reconoce como el mismo hombre que le arrebatara la paz y la dicha del hogar. La luch aentre los dos hombres se produce; y el malvado, vencido, se retira avergonzado, dejando a Gray y a Herminia, entregados el uno al otro en un transporte de ternura.

Interpretan esta interesante película, realizada magistralmente por la Paramount, May Mc. Avoy, Rosita Martini, Charles T. Bennet, Edward Cecil y Patt Moore.

"Nido de avispas"

He aquí una verdadera obra maestra de la cinematografía, por la perfección artística de su ejecución como por la originalidad, delicada emoción y fina gracia de su asunto.

En el pueblo "Avispero", de la costa británica, vive el viejo marino, capitán Cobb, con su esposa y su hijo Tonny. El capitán Cobb, como buen marino, es amigo del Whisky, y de las leyendas de piratas. Bebedor insaciable y charlatán sin medida, sus bravuconadas y sus mentiras han concluído por granjearle la antipatía de todo el pueblo, especialmente de Sir Cragin, hombre rico y prepotente del lugar.

Tonny, el hijo del capitán, está enamorado de Rona, hija adoptiva del ricacho. Como ella le corresponde, el viejo Craig sufre un ataque de ira al saberlo; y para anular aquel amor trama un plan contra el joven, contando con la colaboración de todos los paisanos que odian al marino mentiroso.

Esto, amargando el espíritu de Tonny, le hace creer que todas sus desgracias provienen del descrédito de su padre, pero en una escena íntima que el joven tiene con la madre, esta le prueba que el capitán Cobb, a pesar de sus borracheras y de sus mentiras, es un verdadero héroe, que ha merecido una condecoración especial del rey por un acto de arrojo.

Entre tanto, el marino vuelve a salir en un viaje, durante el cual una tormenta hace naufragar el barco, recibiéndose la noticia de la pérdida de toda su tripulación. Coincidiendo con ésto, una niña, hija del herrero del pueblo, seducida por el único hijo de Sir Craig se ha suicidado en el monte vecino; y la tragedia ha sublevado todos los ánimos del villorrio contra el endurecido caballero.

En la carta postuma de la suicida, esta denuncia a Sir Craig de usurpación de los bienes de Rosa, y con ese documento Tonny puede enrostrar al viejo su doble delito y arrancarle el consentimiento para casarse con su hija adoptiva.

Cuando se celebra la boda de Tonny y Rona, aparece el capitán Cobb, que, como lo había prometido, llegaba a participar de la fiesta, a pesar de su naufragio del cual se librara milagrosamente.

Interpretada por James Knight, Nora Syinburne, Cecil Morton York, Jeff Barlow, Lewis Gilbert, Kathleen Waughan, Fred Wright y Flor Turner, aumenta su interés con la insuperable labor interpretativa de esos distinguidos artistas.

"Los tontos primero"

Sello: FIRST NATIONAL CIRCUIT

Esta interesante película del bajo mundo new-yorkino, está inspirada en una sabia frase de Roberto Stevenson, que dice: "Me ha tocado conocer muchos hombres malos y muchos tontos, y creo que ambos reciben al fin su merecido castigo... ¡pero los tontos lo reciben primero!..."

El asunto es el siguiente:

Tomás Fraser es un muchacho que no alcanzándole su sueldo para sus excesivas necesidades, forma parte de una banda de ladrones, capitaneada por el "Petizo", hombre sin entrañas y criminal audaz. Una empleada de la casa donde trabaja Tomás, Ana Whittaker, está secretamente enamorada de él, pero el joven ni lo sabe ni lo sospecha. Tomás, aparte de su tendencia al robo, tiene sentimientos nobles, heredados de su buena madre, pero le falta el medio que los estimule, la mano generosa que los guíe. Un día descubren en la casa donde él está empleado los desfalcos cometidos por Tomás y esto le vales tres años de presidio, que el joven cumple en trabajos forzados.

Cuando sale en libertad, con sus malos instintos exacerbados por el largo encierro, se encuentra con Ana, que, empleada en la actualidad en un Banco de provincias, le propone un puesto en él, para cometer juntos algún día un importante robo, ya que ella merece la confianza del Director del Banco, el buen viejo Daniel Drew. Tomás acepta el convenio e ingresa al Banco. Dirigido por Ana despliega una actividad única en sus funciones y llega a merecer la confianza absoluta del banquero, que le entrega las llaves del tesoro. Esta confianza y este ascenso anulan un tanto las malas inclinaciones del ladrón, despertándole, en cambio, nuevos propósitos de regeneración. Sin embargo, estimulado siempre por la muchacha, comete el robo, pero, arrepentido luego, desiste de él y se resuelve a devolver a la caja los valores extraídos. Ana no se opone; y cuando el joven lleva el dinero al establecimiento, se encuentra con los ladrones, sus antiguos compañeros, que, hiriéndole, le quitan la maleta en que lo llevaba.

Tomás, apesadumbrado, corre a casa del banquero a decirle toda la verdad y a entregarse como culpable del robo. Pero aquí sufre la sorpresa de saber que el banquero conocía por Ana todos los detalles de su proceso psicológico, y que el dinero robado no era tal, sino unos fajos de papeles sin valor que el banquero había puesto en la caja para experimentar a Tomás y poner en práctica el plan de regeneración que había establecido con Ana. La comedia termina con el idilio de ambos jóvenes, bajo la generosa égida del amor y de la bondad, únicos y eficaces regeneradores del hombre.

El verdadero valor de esta película, aparte de su finalidad moralizadora y educativa, finca en el interés creciente de su asunto y en el realismo extraordinario de su interpretación, realizada bajo una dirección indiscutiblemente perfecta y por artistas de la talla y del talento de Richard Dix, Clayre Windsor, George Siegmann y Helen Lynch, sus intérpretes.

V. V.

Mercados de ganado

Vacuno— Este mercado, con relación a la última semana, no ofrece variaciones dignas de anotar. Las entradas continúan siendo muy superiores a las necesidades de la demanda y esto contribuye a que la plaza siga desanimada, con venta laboriosa y precios flojos.

Los compradores tanto para el consumo como para frigorífico, como tienen donde elegir, operan con la mayor calma seleccionando los lotes e imponiendo los precios.

De ahí que los mejores novillos de exportación se hayan cotizado, entre pesos 0.17 y 0.21 1/2 el kilo en pie, o sea desde pesos 82.00 a 130.00 por cabeza y que el consumo, pagara de pesos 50.00 a 78.00.

Interés, como siempre, no hay por nada, pero el consumo busca ganado especial, joven, liviano y de clase fina, pagando por novillitos, de pesos 25.00 a 75.00; por vacas, de pesos 45.00 a 70.00; por vaquillonas, de pesos 20.00 a 65.00 y por terneros, desde pesos 15.00 a 45.00.

Lanar— Las entradas fueras estos días excesivas, lo que dió motivos para que el mercado siguiera desanimado y flojo.

La mayor parte de los frigoríficos continúan sin operar y el consumo lo hace con calma y seleccionando.

Los precios están flojos para todo en general y acusan una baja sobre los de la semana anterior.

Hoy se cotizan los capones entre $ 11.00 y $ 20.00, las ovejas de $10.00 a $ 18.00 y los borregos para frigorífico, de $ 12.00 a $ 20.00 y para consumo, de $ 7.00 a $ 15.00.

Porcino. — En este mercado no se nota, en lo que a precios se refiere, cambio alguno, pero en cambio se observa que la venta es laboriosa, que no hay mayor interés y que casi todos los frigoríficos siguen sin operar.

El consumo, o sea el abastecedor, opera con relativa actividad, pagando hasta $ 0.60 los lotes de cerdos cebados a maíz, de $ 0.50 a $ 0.57, los gordos, o sea los especiales aptos para frigorífico, de $ 0.40 a $ 0.48 los regulares y desde $ 0.35 el kilo, en pié, los de invernada.

Irene Rich, una de las más guapas y talentosas "estrellas" del séptimo arte, es la que aparece como primera dama de John Barrymore, en "El bello Brummel", producción de "Warner Bros", que estrenará aquí la Sociedad General.

CARRERAS DE CABALLOS

Hipódromo Argentino

LA REUNION DE ESTA TARDE

VERDUNOISE, BRIDE y LONG CHANCE salen de perdedores

Plutarco gana el premio "Guillermo Kemmis" en el gran tiempo de 57'4/5

RESULTADOS GENERALES

Con una temperatura agradable y ante una extraordinaria concurrencia se llevó hoy a cabo la reunión anunciada en nuestro primer hipódromo, de Palermo.

El programa, como de costumbre, se componía de ocho pruebas con la base del clásico premio Guillermo Kemmis para productos de la presente generación.

PRIMERA CARRERA

Se inició el desarrollo del primer número del programa con diez y seis de los inscriptos, desertando a último momento Zaragoza, que era una de las indicadas, Shap Eyes y Crin, siendo de los restantes ungida favorita la yunta Parola y Verdunoise; a ésta le seguían en preferencias la otra yunta Saeta-Callecita.

Tras un breve instant ede espera, se ordenó la largada con Tía en la punta seguida por Orangine, Parola y La Garra, entre los dos codos pasó al frente La Garra para desaparecer en la recta, pasando Verdunoise al frente para venirse hasta el disco en ganancia con toda facilidad, Saeta, en atropellada logró el segundo puesto, tercera fué Beaume.

PREMIO BOTAFOGO

Distancia: 1.700 metros

1	VERDUNOISE, 55 kilos, por Verdun y Cyno, del stud Independencia, jockey J. Vecino (ap.)	24140	13582
2	Saeta, 55, R. Peña	9587	5301
3	Beaume, 55, J. Riero	4494	2902
4	Callecita, 55, A. Lallana	(c| Callecita)	
5	Parola, 55, I. Leguisamo	(con Verdunoise)	
0	Tía, 55, F. Arcuri	1862	1299
0	Tramposa, 55, V. Cassaigne	257	229
0	Reineta, 55, J. J. Lagomarsino	2562	2145
0	Marimacho, 55, O. Morales	555	416
0	Orangine, 55, S. Pintado	809	745
0	Quinola, 55, E. Orduna	857	783
0	Conversadora, 55, E. Peñaloza	259	187
0	Tita, 55, J. Garrido	2920	2342
0	Old China, 55, E. Canessa	214	196
0	La Garra, 55, R. A. Carabajal	4729	2914
0	Narcega, 55, M. Coronel	549	469
		53794	33501

No corrieron: Crin, Sharp Eyes, Zaragoza.

Dividendo: de la 1a. $ 4 y 2.40; de la 2a., $ 3.05, de la 3a., $ 3.90.

Ganada por 2 y 1|2 cuerpos.

Tiempo: 1'45".

SEGUNDA CARRERA

El premio Jafet para potrancas, de dos años no ganadoras fué disputada por siete de ellas, entre las que figuraban cinco debutantas que iban a la carrera con intenciones de abandonar tan modesta categoría. Previo el desfile preliminar el público se dirigió a las taquillas de las ventas, que una vez cerradas denunciaron como preferida de la cátedra a Isleña; la seguían en preferencias D. Dream y Olhama.

Ante al expectativa general se dió la señal de largada con Miss Rise en la descubierta, seguida por Bride, Isleña y D. Dream, frente a las populares pasó la hija de Irigoyen para seguir en ganancia, con facilidad; segunda fué Miss Rose, tercera Day Dream y cuarta Isleña.

PREMIO JAFET

Distancia: 1.000 metros

1	BRIDE, 54 kilos, por Irigoyen y Basilea, del stud Huergo J. P., jockey A. Quinteros	14093	4432
2	Miss Rose 54 M. Coronel	5543	3200
3	Day Dream, 54, R. A. Carabajal	12157	6167
4	Isleña, 54, I. Leguisamo	24013	10129
0	Alcaldía 54 A. Grassi	3563	2215
0	Alhama, 54, Emilio Ruíz	10738	4916
0	Apología, 54, M. Esser	583	496
		71690	31515

No corrieron: Blanca Capelli, Viveza, Ma Poupée, La Cigarra, Paraguaya, La Licorne.

Dividendo: de la 1a. $ 9.15 y 6.65; de la 2a. $ 8.45.

Ganada por 3 cuerpos.

Tiempo: 0'59" 1|5.

TERCERA CARRERA

La tercera prueba del programa lo mismo que la anterior era reservada a productos de dos años machos y no ganadores, siendo disputada por nueve de los diez y seis anotados, se perfilaban como probables ganadores L. Chance que ya anteriormente tuvo puestos en el marcador, los debutantes Venablo, S. Julien, Paltoquet, angal, Ventajeiro y Pocas Pilchas, que venían a la carrera precedidos de gran fama y con aprontes en privado sugestivos, fué ungido favorito Venablo; lo seguían en preferencias L. Chance y Minaval.

Tras la espera de práctica y ordenada que fué por el starter la largada, tomó la punta el favorito seguido por Paltoquet, Ventajeiro y Long Chance. En las populares se hizo presente Long Chance para ganar fácil, segundo entró Paltoquet, tercero fué Minaval y cuarto Ventajeiro.

PREMI OLUCKY DAY

Distancia: 1.000 metros

1	LONG CHANCE, 54 kilos, por Mojinete y Cer. and White, del stud La Loba, jockey E. Ruíz	20958	10608
2	Paltoquet, 54, I. Leguisamo	2827	1660
3	Minaval, 54, M. Coronel	9293	5419
4	Ventajeiro, 54, R. Pelletier	4718	2634
0	Saint Julien, 54, J. Canal	5474	3473
0	Venablo, 54, F. Arcuri	35157	10925
0	Fangal, 54, A. Quinteros	505	409
0	Pocas Pilchas 54 E. Peñaloza	869	769
0	Bribón, 54, E. Canessa	1768	1263
		81569	37163

No corrieron: Lábaro, Pekín, Platero, Rip. Cigarrero, Hereje, Guillotín.

Dividendo: del 1o. $ 7 y 3; del 2o., $ 8.30; del 3o. $ 3.95.

Ganada por 2 cuerpos.

Tiempo: 0'59" 2|5.

CUARTA CARRERA

El premio Calderón carrera sobre la milla, logró despertar sumo interés, pues a excepción de Carambola y S. Kiss que fueron retiradas, siendo reservadas para mejor oportunidad, las restantes tenían cualquiera de ellas probabilidades de ganar, entre ellas Miss Clara, Malvaloca, Dinazarda y Charlatana de las que el público se decidió por Miss Clara, la que ungió favorita, la escoltaban en boletos jugados Malvaloca y Dinazarda.

Ordenada que fué la largada, tomó el puesto de peligro Democrática, seguida por la favorita, Dinasarda, Riña y Malvaloca. En la recta pasó al frente Miss Clara y en los últimos metros se hizo presente Malvaloca para ganar fácil, tercera fué Democrática y cuarta Charlatana.

PREMIO CALDERON

Distancia: 1.600 metros

1	MALVALOCA, 49 kilos, por Sangre Azul II y Malva Negra, del stud Sportman, jockey J. Garrido	21838	11992
2	Miss Clara, 51, F. Arcuri	21997	12534
3	Democrática, 50, J. Riero	12979	6841
4	Charlatana, 54, A. Lallana	7318	4232
0	Dinazarda 52, I. Leguisamo	20569	10592
0	Riña 50, M. di Biasse	1732	1271
0	Mummie, 50, J. Canal	5186	3087
0	Camama, 48, V. Casaigne	3275	2250
0	Esmirna, 48, E. Orduna	1313	945
		92207	52894

No corrieron: Stolen Kiss y Carambola.

Dividendo: del 1o., $ 7.90 y 3; del 2a., $ 2.90; de la 3a. $ 3.65.

Ganada por 1 y 3|4 cuerpos.

Tiempo: 1'37".

QUINTA CARRERA

En seguida se disputó el clásico Guillermo Kemmis, base de la reunión de hoy, el que despertó interés por el encuentro de Plutarco, el hijo de S. Atout que venía a la carrera co nel prestigio de su hermosa victoria, con Importante y El Mudo, daba la impresión de presenciar un desarrollo lleno de atractivos.

Salidos los caballos a la cancha, el púbico pudo admirar el estado insuperable de training de los potrillos entre los que se destacaban por sus líneas Plutarco y El Mudo.

Las cotizaciones una vez cerradas las taquillas demostraron el gran favoritismo de Plutarco, siguiéndolo El Mudo en boletos jugados con diferencia de casi 50.000 boletos.

Largados que fueron los potrillos en carrera se vió a Monedero en la descubierta seguido de Importante, El Mudo y el favorito, último venía El Martillo; a la altura del paddock se hizo presente el favorito, quien después de breve ucha co nel delantero se impuso en gran estilo, seguido El Martillo, en rush final impresionante, tercero entró el puntero y cuarto Importante, los de El Mudo quedaron en esta forma. El tiempo empleado es el record del marcado por los productos en este año.

PREMIO GUILLERMO KEMMIS

Distancia: 1.000 metros

1	PLUTARCO, 54 kilos, por S. Atout o Let Fly y Ouche, del stud Moreno N. jockey E. Ruíz	58890	11530
2	El Martillo, 54, I. Leguisamo	5888	2283
3	Monedero, 54, P. Alvarez	4478	2051
4	Importante, 54, R. Pelletier	5116	1923
0	El Mudo, 54, J. Canal	9497	2783
		84089	20578

No corrieron: Bribón, Tizón y Capablanca.

Dividendo: dle 1o., $ 2.55 y 2.40; del 2o. $ 4.05.

Ganada por 1 y 1|2 cuerpo.

Tiempo: 0'57" 4|5.

Plutarco, favorito de LA EPOCA

Ganador del clásico "Guillermo Kemmis" en gran estilo y tiempo

SEXTA CARRERA

El premio Grak, carerra de fondo disputada en seguida dió lugar a presenciar el encuentro de ocho competidores entre los que se perfilaban como grandes candidatos Cafard, Sensitivo, Insurrecto, Cartaginés y Ouro Preto, de los que la cátedra inclinó sus preferencias en favor de Cafard que fué ungido favorito, lo seguían en boletos apostados Insurrecto y Sensitivo.

Como ya se ha hecho práctica, tras breve espera, y ordenada que fué la salida, tomó el comando del pequeño grupo Cartaginés, lo seguían Insurrecto, Cabarí, Cafard y Sensitivo; en la recta cl puntero mal dirigido, dió paso a Insurrecto y a Sensitivo y Cafard, quedando último el puntero; cuando parecía que Insurercto ganaría fácil, atropelló nuevamente Cartaginés sin logror darle alcance, pero dando la impresión de ser e lganador, tercero entró Sensitivo y cuarto Cafard.

PREMIO GRAK

Distancia: 2.200 metros

1	INSURRECTO, 54 kilos, por San Jorge e Indígena, del de la Petite Ecurie, jockey, R. Pelletier	28076	10164
2	Cartaginés, 56, J. Lagomarsino	9379	3750
3	Sensitivo, 54, F. Arcuri	21187	11181
4	Cafard, 52, J. Riero	28305	12502
0	Cabarí, 52, S. Pintado	4754	2236
0	Ouro Preto, 50, M. di Biassi	12789	5189
0	Or Fin, 48, J. Garrido	5469	3142
0	Civil, 48, V. Cassaigne	3381	2615
		113450	50779

No corrió: Matorral.

Dividendos, del 1o., 7. 5$ a ganador y 3.35 a placé; del 2o., 5.65; del 3o., 3.20.

Ganada por 3|4 cuerpo.

Tiempo: 2'17" 4|5.

SEPTIMA CARRERA

PREMIO RICO

1	COPIAPO 51 kilos, por Amsterdam y Como, del stud Unitario, A. Lallana	31342	—
2	Lemún 51, J. Leguisamo	9545	—
3	Ciervo 62, J. Vecino	26564	—
		67451	—

No corrieron: Solitaria, Pacú y Doña Chela.

Sport del ganador $ 3.85.

Ganada por 1 y 3|4 cuerpo.

Tiempo: 1'37" 1|2.

Cartaginés

HA SIDO LASTIMADO EN UN REMO TRASERO

Durante el transcurso de la sexta carrera, donde tan mal fuera dirigido este pupilo del stud La Capital, lo hizo con muy mala suerte, pues fué seriamente lastimado en una pata trasera.

Polvorín se rehabilitará en breve

Ha mejorado mucho de estado este hijo de Craganour, que al hacer su "rentrée" no produjo la performance que de él se esperaba.

Con M. Lema y a la par de Merry Star con el peón cubrieron 700 metros en 41".

Los próximos clásicos

Se disputarán el próximo domingo y el 19 del corriente, dos interesantes pruebas clásicas, siendo éstas, el Criadores, para toda yegua, y Gral. F. B. Bosch, para todo caballo.

Como en ambas pruebas han retenido su inscripción excelentes campeones, no dudamos que los aficionados podrán presenciar dos finales reñidos.

PREMIO CRIADORES

Distancia 1500 metros

Premios: $ 10.000 a la 1a., 1.500 a la 2a. y 7.50 a la 3a.

COMPETIDORES Y MONTAS

Black Beauty, R. A. Carabajal.
Solitaria, R. Pelletier.
Sierra Leona, M. Acosta.
Cháchara, X. X.
Timba, J. Vecino.
La Sulamita, no corre.
Reina, dudosa.

PREMIO GENERAL FRANCISCO B. BOSCH

Distancia 1600 metros

Premios: $ 10.000 al 1o., 1.500 al 2o., y 750 al 3o.

COMPETIDORES Y MONTAS

Tangage, dudoso.
Místico, R. Pelletier.
Ciervo, J. Vecino.
Tapial, F. Arcuri.
Tamarisco, J. Leguisamo.
Pibe, R. V. Lanatti.
Barbijo, M. Acosta.
Zeus, X. X.
Préstamo, X. X.

Juventas fué ensayada en 1700 metros

La hija de Botafogo, está hermosísima de aspecto y como sus ejercicios son muy satisfactorios creemos que no tardará en reaparecer.

Dirigida por M. Lema, Juventas cubrió ayer 1.700 metros en 1'48".

Mameluke cubrió 1000 metros en 59" 3|5 a la par de Silurian

Sigue cumpliendo sus ejercicios con regularidad el excelente hijo de Mojinete, que como se sabe, reaparecerá en el clásico América.

Dirigido por R. Pelletier y a la par de Silurian con J. Canal, Mameluke cubrió ayer 1.000 metros en el buen tiempo de 59" 3|5.

Pitusa y Riddle fueron cotejados con éxito en 1600 metros

Se encuentran en óptimas condiciones estos los caballos, que pueden disputar con éxito alguna carrera de sus respectivas categorías.

Riddle con E. Canessa y Pitusa con R. V. Lanatti, cubrieron ayer 1600 metros en 1'38" 4|5, dejando muy conformes a sus entraineurs.

Místico cubrió la milla en 1'38" 4|5

En cuanto vuelva a correr este hizo de Craganour desquitará a sus partidarios, pues en la actualidad, se encuentra en plena posesión de sus medios.

Dirigido por R. Pelletier, Místico cubrió ayer de mañana 1.600 metros en el buen tiempo de 1'38" 4|5, finalizando con buena acción.

8ª CARRERA

PREMIO SOLIS

Distancia: 3.000 metros

1 Brincador 60, J. J. Lagomarsino.
2 Aguileño 54, no corrió.
3 Atención 58, no corrió.
4 Doria 51, J. Garrido.
5 La Dicha 50, no corrió.
6 Nut Cracker 50, no corrió
7 Sufra! 49, I. Leguisamo.
8 Doña Cucha 47, J. Canal.
9 Nombre 47, E. Orduna.
10 Entrevero XII. 46, V. Cassaigne (ap).

I°	4
II°	9
III°	7
IV°	1

DIVIDENDOS

1°	5.95		3.70
2°	5.95	3°	

Rey de Roma ha seguido en buenas condiciones

El hijo de Saint Wolf, que tuvo una excelente figuración en las últimas pruebas en que intervino, ha seguido en buenas condiciones.

Hoy tuvimos oportunidad de verlo, mientras el jockey R. Pelletier lo ejercitó en 1600 metros, marcando 1' 2|5.

Frangollo está listo para obtener su primera victoria

El representante del stud Indécis que al hacer su debut, no pudo desempeñarse como era de esperarse por haber tenido un serio contratiempo, está listo para obtener su primer triunfo.

Dirigido por F. Arcuti y a la par de Valdera, cubrió 600 metros en 34" 4|5.

Oxus y El Pulpo fueron ejercitados en 700 metros

Los dos pupilos del entraineur Maschio vienen siendo ejercitados con regularidad, a fin de colocarlos en condiciones de que hagan su debut en breve.

Oxus (Botafogo y Omega) con I. Leguisamo y El Pulpo (Larrea y Potatac) cubrieron ayer 700 metros al freno en 43" 2|5.

Tamarisco en cuanto corra volverá a ganar

El hijo de Amsterdam, conserva el buen estado que ostentaba cuando obtuvo su último triunfo, por lo que no es difícil aventurar de que cuando vuelva a correr, posiblemente obtendrá una nueva victoria.

Tamarisco, dirigido por M. Di Biassi, fué ejercitado ayer de mañana en 1600 metros, marcando 1'40" sin haber sido mayormente exigido.

Culpen es un hijo de Amsterdam que está listo para debutar

El entraineur N. Moreno, tiene preparado como para iniciarse con un triunfo a Culpen, que defenderá en su paso por las pistas, los colores del stud Villanueva B.

Culpen dirigido por E. Ruiz y a la par de Montpellier con S. U. Morales, cubrió ayer 1.000 metros en 59" 3 quintos dominando fácilmente a su acompañante.

Pet marcó 1'40" 2|5 en la milla

Puede adjudicarse alguna carrera esta hija de Klingsor, que viene desempeñándose satisfactoriamente en privado.

Dirigido por E. Orduna, Pet cubrió ayer 1.600 metros en 1'40" 2|5.

Zagala ha reanudado sus ejercicios

La representante de la Petite Ecurie, que ha sido beneficiada con un buen reposo, ha reanudado sus ejercicios.

El jockey R. Pelletier, la ejercitó ayer de mañana en 1.000 metros, marcando 59" 3|5.

Hipódromo Independencia

Primera carrera 1500 metros

1	CRETINO 57 kilos A. Gómez	6.70	2.90
2	Turrón		3.45
3	Fiasco		4.90

Segunda carrera — 1600 metros

1	AVALANCHE 52 k. A. Vidal	18.80	4.55
2	Humo		2.80
3	Viejo Verde		4.40

Tercera carrera — 1600 metros

1	MI ALMA 53 kilos, P. L. Griger	11.35	3.25
2	Estigia		2.95
3	Ombueta		4.85

Cuarta carrera — 2000 metros

1	FANTIN LATOUR, 49 ks., G. di Palma	60.15	16.75
2	Telilla		3.95

Hipódromo de Maroñas

Primera carrera — 1400 metros

1	LUQUILAS 55 kilos, P. J. Albarracín	14.55	8.90
2	Disimulo		18.80

Segunda carrera — 1100 metros

1	QUINTEROS 56 kilos, A. Pérez	19.05	4.15
2	Chiquette		2.70
3	Pepe		3.35

Tercera carrera — 1500 metros

1	ECUADOR 48 kilos, P. C. Moreno	5.—	2.40
2	Lascano		2.50
3	Tero Tero		4.30

Cuarta carrera — 1600 metros

1	SONSHA 51 kilos, G. Ponciello	24.70	5.95
2	La Niña		3.50
3	Toronjita		5.15

Quinta carrera — 1000 metros

1	ALMUDENA 52 ks. B. Gómez	8.20	3.75
2	Pochade		3.10

Sexta carrera — 1400 metros

1	CASUAL 53 kilos, J. R. Montero	22.05	3.70
2	Espajizo		2.35

Hipódromo de La Plata

Primera carrera — 1300 metros

1	ORRACA 55, P. Orcajada	1543	566
2	Yo Lía 55, J. R. Cabrera	1962	915
3	Arica 55, J. J. Dolan	404	199
4	Saboya 55, E. Díaz	372	203
0	Istar 55, S. Guastavino	144	89
0	Correntina 55, A. Croco	54	38
0	La Llorona 55, A. Falcetti	309	75
		4788	2085

No corrieron: Suerte Clavada, Nancy, Obimba, Ella Es, Alaraca, Solferina, Desiree, Dinga.

Dividendos: del 1o., $ 5.50 y 2.60; del 2o., 2.40.

Ganada por varios cuerpos; del 2o. al 3o., 1 1|2 cuerpo.

Tiempo: 1'21" 1|2.

Segunda carrera — 1200 metros

1	TROMPA 55 kilos, P. Orcajada	3459	923
2	Nogalito 55, P. Cuchinelli	810	315
3	Elegante 55, M. Vignatti	354	150
4	Asteciano 55, J. J. Dolan	161	66
0	Sol de Mayo 55, A. Falcetti	493	208
		5277	1662

No corrieron: Bruant, Gallego, Sa- y Tablón.

Dividendos: del 1o., 2.70 $ a ganador y 2.20 a placé; del 2o., 2.80.

Ganada por 3 cuerpos.

Tiempo: 1'15".

Tercera carrera — 1000 metros

1	EMPUJON 54 kilos, P. Alvarez	1652	627
2	Puño de Oro 54, F. Guerrero	715	297
3	Malita 52, S. Guastavino	350	233
4	Milagroso 54, P. Cuchinelli	2681	844
0	Náutico 54, T. Fernández	348	140
0	Montano 54, J. J. Dolan	458	209
0	Bleriot 54, N. López	55	31
		6259	2381

No corrió: Zamba.

Dividendos: del 1o., 6.80 $ a ganador y 3.90 a placé; del 2o., 6.10.

Ganada por 1 1|2 cuerpo.

Tiempo: 1'2" 2|5.

Cuarta carrera — 1100 metros

1	WRANGEL 55 kilos, P. Orcajada	849	457
2	Infierno 55, S. Guastavino	(con Grisdor)	
3	Shampire 55, E. Díaz	1768	564
4	La Langosta 55, R. Raymundo	46	31
0	Siuinas 55, A. Falcetti	261	167
0	Negrito 55, A. Masel	26	19
0	Pitín 55, F. Guerrero	245	157
0	Grisdor 55, J. R. Cabrera		
0	Upa Guapo 55, A. C. Triani	61	49
0	Abolengo 55, A. F. Adoué	38	27
0	Sondal 55, T. N. Fernández	272	159
0	La Querencia 53, J. F. Goyeneche	143	74
0	La Lechera 53, P. Cuchinelli	66	68
0	Majadera 53, J. J. Dolan	151	108
0	Pisa Morena 53, O. González	587	329
0	Sultanita 53, N. López	118	78
0	Polaina 53, V. Palmieri	219	166
0	Mecha 53, J. Alonso	1094	563
		6618	3393

No corrieron: Mon Vieux, Toronjil, Quebir, Triunviro, Obilcua, Olimpiada, Brillantina.

Dividendos: del 1o., 14 $ a ganador y 4.40 a placé; del 2o., 4.90; del 3o., 3.20.

Ganada por 1 1|4 cuerpo.

Tiempo: 1'7" 4|5.

Quinta carrera — 1400 metros

1	ENAMORADA 50 k. M. Vignotti	1010	495
2	Giselle 46, E. Díaz	1220	499
3	Nopalito 53, R. Raymundo	970	535
4	Mapamundi 53, V. Palmieri	3269	1096
0	Largador 50, A. F. Adoué	721	380
0	Pial de Volcao 50, J. F. Goyeneche	746	294
0	Michito 48, V. R. Lacruz	361	192
0	Rapier 46, E. Guzmán	71	38
		8368	3529

No corrieron: Nervo, Armel, Don Domingo, Capitolio, La Lechera.

Dividendos: del 1o., 14.90 $ a ganador y 4.20 a placé; del 2o., 4.20; del 3o., 4.00.

Ganada por 1 3|4 cuerpo.

Tiempo: 1'26" 4|5.

Hipódromo de Temperley

Primera carrera — 1.100 metros

1	VALGRIS (Duarte)	39.95	15.40
2	Tina II.		26.50
3	Festivo		—

Ganada por 1 1|2 cuerpo.

Tiempo: 1'8" 3|5.

Segunda carrera — 1.200 metros

1	BULNES (G. Raggio)	3.95	2.40
2	Henry White		9.40
3	Jalapa		2.95

Ganada por 2 y 1|2 cuerpos.

Tiempo: 1'15".

Tercera carrera — 1.800 metros

1	JUGLAR (N. Neiva)	8.—	3.35
2	The Boy		3.25
3	Ensign		3.25

Ganada por 1 1|4 cuerpo.

Tiempo: 1'55".

Cuarta carrera — 1400 metros

1	ROMANOFF, (J. Raggio)	15.80	5.70
2	Dionea		4.35
3	Double Faced		6.10

Ganada por 1 cabeza.

Tiempo: 1'28" 2|5.

Quinta carrera — 1.100 metros

1	TRAPISONDA, (O. Solari)	3.65	2.95
2	Chidan		5.90
3	La Martina		12.80

Ganada por 1|2 pescuezo.

Tiempo: 1'8".

Sexta carrera — 1.200 metros

1	ANTAÑO (T. Mayeu)	2.80	2.50
2	Bulnes		2.65

Ganada por 3 cuerpos.

Tiempo: 1'13" 3|5.

Séptima carrera — 1.400 metros

1	FIDALGO 56, (M. Arambell)	3.05	2.50
2	Abuelita		2.55
3	Alfería		5.80

Ganada por 2 y 1|4 cuerpos.

Tiempo: 1.28.

Hipódromo San Martín

Resultado completo de la reunión de carreras efectuada esta mañana:

PREMIO MARINA

Primera carrera — 1000 metros

1	LA TRILLA 49 kilos, S. Greme	2468	1335
2	Machito 53, J. Andrade	985	792
3	Lengua Larga 48, A. Aguilera	1484	944
4	Spécula 30, R. Sánchez	640	439
0	Musmón 56, P. Lencetti	60	56
0	Preclaro 53, A. Lhuiller	408	260
0	Meltoval 52, L. Barcena	10	17
0	Holmes 52, L. Castiglioni	9	0
0	Demontre 51, E. Caballero	756	560
0	Sonajero 53, J. M. Pena	457	209
0	Dabinioca 54, F. Romero	324	225
0	Franceschi 48, M. A. Vásquez	124	71
0	Ley II 50, F. Martínez	129	141
		7863	5139

GRATIS
Un buen aparato Fotográfico
KODAK
a todo comprador de 10 rollos de películas, importe $ 10 m|n.
Los pedidos del interior se despachan en el día, debiendo agregar 20 centavos para franqueo.
SUBIRANA & Cía.
FLORIDA 328
CORRIENTES 1790

No corrieron: Burgano, Lagarillo, Oberdan, Teos, Palo Santo, Colmo, Wolf, Alferé, Day by Day, La Martina, Tarik, True Blus.

Dividendos: del 1o., 5.75 $ a ganador y 2.75 a placé; del 2o., 3.30; del 3o., 3.10.

Ganada por 1 1|2 cuerpo.

Tiempo: 0'59" 2|5.

PREMIO RADINA

Segunda carrera — 1300 metros

1	CARTUJA 53 kilos, J. Andrade	2293	1012
2	Rienda 55, P. Lencetti	856	356
3	Un Momento 51 k., J. M. Pena	2462	1504
4	Osa Mayor 53, J. Pierri	816	546
0	Piola 50, J. Martínez	254	196
0	Nana 53, R. Sánchez	1456	1140
0	Desposada 49, S. Greme	183	132
0	Fleur du Mal 52, J. Arlandini	323	306
0	La Bastille 47, J. Toledo	3576	2059
0	Petite Poupée 45, E. Caballero	829	717
		13048	8046

No corrieron: Dimancheuse, La Martina, Ilusa, Barricada, Presuntuosa, Polvorosa.

Dividendos: del 1o., 10.25 $ a ganador y 4.85 a placé; del 2o., 10.05; del 3o. 3.85.

Ganada por 1|2 cuerpo.

Tiempo: 1'19" 2|5.

PREMIO JUEZ DE PAZ

Tercera carrera — 1000 metros

1	ORCINA 52 kilos, J. Andrade	2672	1225
2	Oeste 52, M. Góngora	1437	1090
3	Diana 54, A. Oubiña	961	568
4	Parejito 53, C. Ferrari	603	371
0	Pitillo 56, P. Doufur	241	179
0	Manchego 53, C. Amuchástegui	30	32
0	Betún 53, M. Rodríguez	92	100
0	Sensato 51, M. Heredia	17	14
0	Gritón 51, M. A. Vásquez	142	112
0	Ticantero 51, J. Toledo	57	56
0	Jejen 54, R. Fernández	17	40
0	Lonquimay 54, J. Arlandini	96	88
0	Matachín 54, F. Romero	860	602
0	San Tomás 53, J. Badaraco	68	50
0	Vistaña 54, P. de la Cruz	823	505
0	Patitranco 51, J. Martínez	188	152
0	Sátrapa 56, R. Martínez	1181	776
0	Chiclanero 53, A. Lhuiller	921	609
0	Romerillo 54, A. Aguilera	729	409
0	Mamurct 54, J. U. Pena	762	517
0	Smura 52, R. Sánchez	392	225
0	La Conti 55, C. Saavedra	151	148
		12440	7988

No corrieron: Florestal, Calellan, Colo Col, Fracturado, Dagger, Frontón, Doña Adela, Ragazzo, Cabo Montilla, Pobre Cosa, All Fairy, Copadora.

Dividendos: del 1o., 8.40 $ a ganador y 4.35 a placé; del 2o., 4.60; del 3o. 7.05.

Tiempo: 0'59" 3|5.

Ganada por 1 1|2 cuerpo.

PREMIO STELLA

Cuarta carrera — 1400 metros

1	GIOVANOTTO 44 kilos, E. Caballero	993	740
2	Don Emilio 54, A. Lhuiller	2010	1291
3	Susie 52, M. Reparaz	4025	2139
4	Galán 54, J. Andrade	5077	2114
0	Pescador 54, P. Lencetti	409	331
0	Litógrafo 51, J. Martínez	529	368
0	Principal 48, M. A. Vázquez	1138	564
0	Castropol 49, E. Nerone	109	112
0	Chanilao 48, A. Aguilera	252	245
0	Petite Folie 41, D. Fernández	476	406
		15018	8364

No corrieron: Tichoio, Gorgorito, Heligoland, Don David G., Compadrón, Plunger.

Dividendos: del 1o., 27.20 $ a ganador y 4.95 a placé; del 2o., 3.70; del 3o. 3.00.

Ganada por 1 pescuezo.

Tiempo: 1'25" 3|5.

PREMIO MARZO

Quinta carrera — 1600 metros

1	SIDERITA 47 kilos, E. Caballero	1381	717
2	Judas 53, M. Reparaz	1261	596
3	Sangre Fuerte 59, R. Sánchez	4496	1231
4	Colastiné 59 ks., P. de la Cruz	4677	1278
0	Cylleval 55, A. Torres	655	329
0	Bergantín 48, E. Amuchástegui	861	486
		13331	4637

No corrieron: Next, Magnífico, Peregrino, Susie, Cayó Piedra, Salamero, Heligoland, Juego Limpio.

Dividendos: del 1o., 17.35 $ a ganador y 6.00 a placé; del 2o., 6.80.

PREMIO LUCANIA

Sexta carrera — 2000 metros

1	SELLO 50 kilos, R. Sánchez	1296	795
2	Arc en Ciel 50, A. Lhuiller	276	179
3	Tesonero 51, M. A. Vásquez	1390	546
4	Fedora 49, M. Reparaz	2355	1546
0	Farman 53, F. Alarcón	1873	881
0	Magnífico 53, F. García	1827	901
0	Yuyo Moro 53, J. M. Pena	131	102
0	Cayó Piedra 50, M. de Lara	323	210
0	Perybebuy 53, P. de la Cruz	258	205
0	Paddy 50, D. Fernández	2750	1372
0	Orbe 50, A. Aguilera	217	110
0	Carmital 47, F. Toledo	30	30
0	Din 50, J. Arlandini	115	96
0	Gato XII 54, M. Sáenz	17	33
0	La Trilla 49, S. Greme	688	477
		13546	7683

No corrieron: Montgomery, Resfalón, Gaditano, Glisseur, Albeador.

Dividendos: del 1o., 18.80 $ a ganador y 6.50 a placé; del 2o., 22.10; del 3o., 8.60.

Ganada por 1|2 pescuezo.

Tiempo: 2'8" 2|5.

PREMIO LISTA DE PONCHO

Séptima carrera — 1500 metros

1	ROMPEGALAS 49 kilos, M. de Lara	3780	1924
2	Júpiter 57, J. M. Pena	5220	1326
3	Lucky Boy 54, C. Amuchástegui	456	225
4	La Elena 49, M. Reparaz	1377	471
0	Nublado 54, P. de la Cruz	351	134
0	Uñita 51, M. A. Vázquez	150	104
		11364	3484

No corrieron: Florentino, Lucien Simón, Wolf, Aix, La Bastille, Ilusa, Barricada, Latifundio, Venenoso, Lista de Poncho.

Dividendo: del 1o., 5.40 $ a ganador y 2.45 a placé; del 2o., 2.45.

Ganada por 1 1|2 cuerpo.

Tiempo: 1'33" 4|5.

VENTA DE UN HOTEL EN CASTILLA F. C. PACIFICO

Se vende el Hotel Castilla ubicado frente a la estación, con buenas comodidades, único en su género en esta, con muy buena clientela. Su dueño desea vender por tener que ausentarse de la localidad. Capital aproximado $ 6.000—Tratar en el mismo local o por carta dirigirse a Vicente Carigaro. — Castilla.

19|397 v. marzo 10

Comerciantes y Propietarios
conseguimos dinero sola firma.
Amortización trimestral 25 o|o. interés 8 1|2 o|o anual.
Construimos casas pagaderas por cuotas mensuales.
D. de Vinent y Cía.
SAN MARTIN 549

Hipódromo Argentino

INSCRIPCIONES

Para las reuniones a efectuarse en Palermo los días domingo 16 y miércoles 19 (feriado) se han hecho las siguientes inscripciones:

Domingo 16

Premio Remate, distancia 1600 metros— Palo Santo 6000 pesos, Or Fin 5000, Marcelaino 3000, Nandipá 3000, Vengadora 5000, Esdepaja 3000, Miseltoe 2000, Clamoroso 3 mil, Gavota 8000, Cachupín 3000.

Premio Divinidad, distancia 1.000 metros— Ocarapó, Esquiva, Alcaldía, Viveza, Vedette, Al Pasar, Day Dream, Mentirosa, Kola, La Gondolera, Miss Rose, Apología, Pampa, Pinta Bien, Alhama, Isleña, Tabla.

Premio La Glorieuse, distancia 1000 metros— Culpen, Old Diamond, Long Chance, Hereje, Petit Caporal, Minaval, Punto Fijo, Punch, Elifo, Rostand, Guillotin, Falucho, Royal Line, Bogey, Destur, Mountaineer, Fangal.

Premio Blotzena, distancia 1800 metros— Polvorín, Parola, Winchester, Hablantín, 14 de Julio, Chekoró, Bariloche, The Blind, Gabacha, Sforza, Porfido, Paquitín, Indio Toro.

Premio Criadores, distancia 1.800 metros— Black Beauty, Cháchara, Solitaria, Sierra Leona, Timba, La Sulamita, Reina.

Premio Carta Blanca, distancia 1100 metros— Despreciado, Habililla, Lanzafuego, Nervo, Destino, Amochol, Chimère, Nopalito, Nivel, Meneguina, Maturrango.

Premio Bigornia, distancia 1.600 metros— Cartucho, Gran Pillete, Condena, Brasileña, Barbijo, Maneador, Doña Chela, Zeus, Tamarisco, Pibe, Pitusa, Calabria, Juventas.

Premio Pitusa, distancia 2.500 metros— Doña Cucha, Sufra! Brincador, Préstamo, Rey de Roma, Entrevero XII, Cafard, Sor Belén.

Miércoles 19 (feriado)

Premio Campanazo, distancia 1100 metros— Queyapí, Cebadilla, Parola, Shap Eyes, Heart Star, Cinto de Oro, Reineta, Bandido, Viborón, Lindapinta, La Garra, Indian Chief, Saint Goar, El Noventa, Micrón, Tía, Nat Gould, El Obrero.

Premio Pucará, distancia 1.000 metros— Bride, Bandolera, Necesitada, Princess, La Gondoliera, Blanca Capelli, Al Pasar, Alhama, Mentirosa, Tabla, Pampa.

Premio Saint Emilion, distancia 1000 metros— Gul, Culpen, Montpellier, Old Diamond, Long Chance, Petit Caporal, Hereje, Delirio, Narcisín, Bribón, Pirata, Paloquet, Punch, Fangal, Guillotin, Rostand, Falucho, Royal Line, Poves Pilchas, Don Royal.

Premio Moloch, distancia 1700 metros— Tin Tan, Nutriador, Civil, Or Fin, Cabarí, Pet, Tamarisco, Nandipá, Cachupín, Cafard, Sensitivo.

Premio G. F. B. Bosch, distancia 1500 metros— Tangage, Barbijo, Zeus, Préstamo, Tapial, Tamarisco, Pibe, Místico, Ciervo.

Premio Testaferro, distancia 1500 metros— Despreciado, Polvorín, Cháchara, Marquise, Raspón, Murmullo, 14 de Julio, Overall, Morrongo, La Tinta, Qué Peine, Chimere, Meneguina, Democrática, Sauci.

Premio Zig Zag, distancia 1.600 metros— Cartucho, Tangage, Marquise, Condena, Fandofla, Palo Santo, Barbijo, Maneador, Lemún, Doña Chela, Stayer II, Pacú, Calabria, La Sulamita, Sor Belén, Miss Clara, Timba.

Premio Mameluke, distancia 2200 metros— Nutriador, Doña Cucha, Cabarí, Insurrecto, Trebolar, Maneador, Brincador, Narval, Pashá, Poderosa, Atención, Rey de Roma, Cafard, Sensitivo, Copiapó.

La estadística al día

Jockeys

J. Garrido	12 carreras
J. V. Lanatti	7 "
M. Acosta	7 "
Emilio Ruiz	7 "
F. Arcuri	5 "
R. Pelletier	5 "
E. Lema	4 "
J. Canal	4 "
J. Leguisamo	4 "
J. Riero	4 "
J. Vecino	4 "

Cuidadores

Naciano Moreno	9 carreras
R. E. Rodríguez	6 "
T. Míguez	5 "
B. Roncales	5 "
I. Trescazes	5 "
D. Cardoso	4 "
P. Baquero	3 "
J. Insúa	3 "
F. Lemos	3 "
V. Pérez	3 "

Caballos

Brincador	3 carreras	$	18.000
Doria	3 "	"	17.000
Sensitivo	3 "	"	15.400
Sólito	3 "	"	15.000
Cartucho	2 "	"	15.000
Copiapó	2 "	"	18.400
Pibe	2 "	"	12.200
Little Wing	2 "	"	12.200
La Dicha	2 "	"	12.000
Timba	2 "	"	10.750
Ordalie	2 "	"	11.450
Rey de Roma	2 "	"	9.700
Sierra Leona	2 "	"	11.000

Padrillos

Saint Wolf	$	65.900
Larrea	"	31.000
Amsterdam	"	28.000
Verdún	"	27.750
Let Fly	"	21.400
Sangre Azul	"	18.950
Inspector	"	18.000
Your Majesty	"	17.200
Craganour	"	16.200
Chulo	"	15.400
Elcano	"	15.000

Caballerizas

El Chiche	3 carreras	$	19.500
Las Violetas	3 "	"	18.000
Shorthorn	3 "	"	17.600
25 de Agosto	3 "	"	15.000
Américo	3 "	"	15.400
Condal	3 "	"	15.000
Nelly	3 "	"	15.000
Unitario	2 "	"	13.700
La Alianza	2 "	"	12.700
El Titanic	2 "	"	12.600
Old Times	2 "	"	12.350
La Susana	2 "	"	12.000

Hipódromo de La Plata

INSCRIPCIONES

Para las reuniones de los días domingo 16 y miércoles 19 del corriente, se han hecho las siguientes inscripciones:

Domingo 16—

Premio Cabarí, distancia 1.500 metros: Algazara, Suerte Clavada, Avichucha, La Llorona, Correntina, Istar, Oh Yes, Conversadora, La Espía.

Premio Cabo Guardia, distancia 1.400 metros: Latente, Gallego, Bruant, Trompa, Samán, Perí Peró, Lapidary, Tablón, Royal Heart.

Premio Cabolín distancia 1000 metros: Puño de Oro, Corona, Según Sea, Robespierre, Empujón, Milagroso, Minaval, Malita, Pashá Bey, Bériot, Hasta Aquí.

Premio Cabool, distancia 1.300 metros: Mascarilla, Atajo, Minnie, San Guillermo, Mon Vieux, Platerescа, Cuchilla, Bienvenida IV, Grisdor, Infierno, Toronjil, Payanca, Choclo, Negrito, Chalupa, Sisal, Upa Guapo, La Langosta.

Premio Cábula, distancia 1.500 metros: Capitollo, Nopalito, Galette, El Regente, Michito, Armel, Mapamundi, Vivaz, Campanita, Polar Wind, Don Domingo, Enamorada, Largador, Gay Bob.

Premio Cacatúa, distancia 1.200 metros: El Regente, Sultanita, Tarascón, Mecha, Ña Toribia, Apolo, Dantoncito, Wrangel, Tablón, My Bride, Giselle.

Premio Cachetazo, distancia 2.000 metros: Evil Eye, Condenador, Cantador, Solferino, Don't, Apogeo, El Loco, Quijote, Desdeñosa.

Miércoles 19—

Premio Dainty, distancia 1.400 metros: Paints Well, Algazara, Wike Girl, Suerte Clavada, Avichucha, Correntina, Istar, Saboya, Ro Lía, Oh Yes, Obimba, Arica.

Premio Dainty Lassie, distancia 1.500 metros: Elegante, Gallego, Bruant, Trompa, Samán, Peri Peró, Lapidary, Nogalito, Royal Heart.

Premio Dairy, distancia 1.300 metros: Quebir, Cruz, Campoamor, Mon Vieux, Triunviro, Flamante, Siulnas, Grisdor, Infierno, Mecha, Trompa, Wrangel, La Querencia, Majadera, Ney, Brillantina, Anilina, Pisa Morena, Gavota.

Premio Dairy Man, distancia 1.500 metros: Radiobo, Mascarilla, Atajo, Platerescа, Siulnas, Toronjil, Payanca, Choclo, Chalupa, Sisal, La Langosta, Tala.

Premio Dale Dale, distancia 1.300 metros: La Lechera, Cruz, Oblicua, Galette, Cuchilla, Armel, Campanita, Polaina, Enamorada, Alma Gaucha, Con Garbo, Gavota, Giselle, Punta Chica.

Premio Damasco, distancia 1.400 metros: Mi Paica, Foguito, Polipi, Campoamor, Tarascón, Apolo, Dantoncito, Mi Sombra, Pisa Morena, Sondal.

Premio Dandovida, distancia 1.600 metros: Rebenque, Cantador, Solferino, El Regente, Vivaz, Mapamundi, Polar Wind, El Loco, Torreón, Marol, Michito.

Hipódromo de San Martín

REUNION EXTRAORDINARIA

Con motivo de efectuarse elecciones en la Capital Federal el día 23 del corriente y no habiendo por tal causa, carreras en el Hipódromo Argentino, las autoridades del hipódromo San Martín han resuelto organizar una reunión extraordinaria en ese circo, constando el programa de ocho pruebas.

La reunión será de tarde y se ha distribuído en premios la suma de pesos 20.700 moneda nacional.

La prima asignada a la carrera de caballos perdedores es de pesos 3.000 al ganador y el premio Otoño, handicap para todo caballo ganador, de pesos 4.000 al primero.

A no dudarse, la reunión a efectuarse el 23 del corriente en el hipódromo de San Martín será una de las más lucidas de la actual temporada.

Inscripciones para el domingo 16 de marzo

Premio Tesonero — 1600 metros
Oberdan, Petite Folle, Paddy, Cartuja, Compinche, Ducky Boy, Pisla, Compadrón, Lucien Simon, Incaguas, Maxwell, Din Puno, Orbe Plunger, Gisranotto, Carmen.

Premio Olivero — 1.300 metros
Venenoso, Don Roberto, Nublado, Unita, Ilusa, Puerto Rico, Itsa Long, Flor de Fango, La Gitanilla, Don David G., Primaveral, Barricada, La Elena, Ojeriza, Tine Blue, Presuntuosa, Filisteo, Castropol, Sátrapa, Wolf, Polvorosa, Caballero Aix.

Premio Flor de Fango — 1.400 mts.
Comisionado, Robin Red, Progne, All Fair, Fronton, Romerillo, Maub Politranco, Malachín, Icato, Pegaso, All Fairy, Fronton, Romerillo, Maubhego, Fracturado, Vanidoso, Trópezón, Pislita, Lady Oh!, Oeste, Luz Eléctrica, Cacatua, Cabo Montilla, Chispita, Mi Pollo, Belun Mamuret.

Premio Are en Ciel — 1.000 metros
Bergantín Venenoso, Principal, Peregrino, Momento, Oyente, El Francesito, Mr. Dick, D. Emilio, Clarisa, Oda Rial.

Premio Aréne — 2.300 metros
Judás, Cayó Piedra, Magnífico, Fedora, Cylleval, Chimborazo, Poolvis, Porvenir, Double Faced, Next, Apoliyao, Norabuena.

Premio Vendome — 1.500 metros
Petite Folle, Marchito, Sangre Fuerte, Lista de Poncko, Resfalón, Are en Ciel, Lengua Larga, Júpiter Prodigo, Litógrafo, Tolinadon, Ticholo, Pescador, Galán Susie, Argentinits, Toto XII, Palo Santo, Yuyo Moro, Farman, Principal.

Premio Tizona — 1.000 metros
Nana, Fleur du Mal, India Rubia, Póstuma, Torreja, Petite Pouper, Desposada, Polvorosa, La Martina, La Conte.

Inscripciones para la reunión del miércoles 19 del corriente:

Premio Oyente, 1300 metros. — Machito, Paddy, Burgano, Day by Day, Prodigo, Salamero, Ist a Long, Rienda, Fortissimo, Susie, La Trilla, Preclaro, Compadrón, El Francesito, Legua Larga, Chanilao, Cayó Piedra, Lucien Simón, Fred, Pocatela, Abbesse, Aix, Yuyo Moro, Giovenotto, Heligoland, Malberry, Compinche.

Premio Ordalie, 1400 metros. — Arc en Ciel, Argentinito, Fortissimo, Lucien Simon, Siderita, Don David, Júpiter, La Bastille, Juego Limpio, Venenoso, Cartuja, Le Solitaire, Bergantín, Robin Red, Peribebuy Quitador, Albeador, Stolen Kiss.

Premio, Importante, 1000 metros. —Jejen, Chiclanero, Pitilo Satrapa, Paulmen, Lonquimay, Zulu, Palantelen, Oeste, Dagger Ticantero, Betún, Hoche, Bagazzo.

Premio Rodete, 1300 metros. — Lady Oh!, Vida rinchera, Doña Adela, Piolita, Copadora, Bai Bai, Luz Eléctrica, La Conti, Mamuret, Primrose Pobrecosa, Nogalina, Finura.

Premio San José, 1600 metros. — Girasol, Sussie, Litógrafo, Galán, Cylleval, Double Faced, Don Emilio, Cay Piedra, Lista de Poncho, Peregrino, Apoliyao, Farman.

Premio Retreta, 2000 metros. — Piola, Tesonero, Prdigo Incaguasa, Carmital, Rompegalas, Gaditano, Musulmán, Oberdam, Orbe, Dionea, Fedora, Sangre Fuerte, Puno, Plunger.

ESTADISTICA DE CABALLOS GANADORES Y SUMAS GANADAS POR LOS MISMOS EN ESTE HIPODROMO DESDE EL 1o. MAYO DE 1923 HASTA EL 3 DE MARZO DE 1924

Alarcón	$	2.800
Abbese	"	3.500
Agresor	"	2.600
Abuelita	"	1.500
Apoliyao	"	5.400
Argentinito	"	6.250
Alfería	"	1.100
Ardagh	"	1.500
Arc-en-Ciel	"	1.500
Brasero	"	3.500
Beligerante	"	1.600
Bagatelle	"	15.100
Baboso	"	1.050
Bailén	"	3.400
Bay Rum	"	5.100
Bag Pipper	"	5.000
Bergantín	"	7.100
Chocho	"	8.450
Cayó Piedra	"	4.500
Cúscuta	"	1.100
Carmital	"	2.500
Cuore	"	3.900
Cylleval	"	7.400
Clarisa	"	3.750
Caretudo	"	2.600
Caracoles	"	4.000
Chimborazo	"	14.700
Caramuru	"	1.700
Clarinete	"	1.500
Colastiné	"	4.500
Castropool	"	1.050
Cíclope	"	5.900
Contramano	"	2.300
Dabiniocca	"	1.500
Dimancheuse	"	2.500
Double Faced	"	5.800
Don David G.	"	2.400
Don Emilio	"	5.800
Dionea	"	3.300
Entusiasmo	"	2.700
El Indio	"	1.600
El Francesito	"	3.700
El Mismo	"	1.700
Epsom	"	3.300
El Cobre	"	1.500
El Conde	"	3.000
El Corral	"	1.600
Fogueo	"	2.200
Filisteo	"	2.500
Flor y Truco	"	8.100
Ferry Boat	"	2.500
Fortísimo	"	1.500
Falernum	"	7.200
Fragancia	"	1.500
Furlador	"	2.700
Firmeza XII	"	1.500
Farman	"	3.600
Fidalgo	"	14.700
Loro Azul	"	1.500
Fleur du Mal	"	1.600
Facultad	"	2.500
Florentino	"	5.000
Flor de Fango	"	3.100
Gliseur	"	2.700
Girasol	"	9.800
Gravity	"	1.000
Gorgorito	"	3.300
Glicenia	"	5.700
Globo	"	1.500
Graceless	"	6.300
Garona	"	2.000
Galán	"	1.700
Gavroche		800
Gaditano	"	1.700
Grifona	"	4.900
Heroine	"	2.700
Indiscreto	"	4.000
India Rubia	"	4.200
Its'a Long	"	2.500
Intrigante II.	"	3.100
Jocolí	"	2.100
Júpiter	"	5.100
Jedo	"	4.200
Jalapa	"	5.200
Juez de Alzada	"	1.500
Juego Limpio	"	3.800
Jacobín	"	3.200
Jornalero	"	3.500
Judas	"	4.800
La Raza	"	1.500
La Tercera	"	3.800
Lady Valle	"	7.100
Linda Tiple	"	1.000
La Trilla	"	4.200
La Nota	"	2.200
Locatelli	"	1.000
Langostín	"	2.600
La Tremouille	"	3.000
Litógrafo	"	3.300
Latifundio	"	2.800
Lista de Poncho	"	3.400
Le Bleu	"	7.050
La Gitanilla	"	3.000
Le Solitaire	"	2.100
La Bastille	"	1.700
Mascotón	"	1.050
Math Ghat	"	4.050
Malberry	"	1.100
Marzo	"	5.700
Mac Adam II	"	6.600
Matador	"	1.000
Morfeo	"	13.450
My Victory	"	1.100
Marbak	"	2.700
Microbio II	"	2.900
Maubege	"	1.000
Mister Dick	"	7.800
Magnífico	"	3.000
Manuelita	"	3.100
Manet	"	2.100
Negoció	"	5.200
Nudo	"	1.150
Norabuena	"	15.400
Nitrike	"	2.000
Nika	"	2.500
Naviña	"	1.650
Next	"	12.500
Nativo	"	3.000
Odesa	"	1.650
Oda Real	"	1.500
Olivero	"	3.400
Ochava	"	1.800
Oyente	"	4.500
Ojeriza	"	2.200
Ordago	"	1.500
Palito	"	1.200
Poolvis	"	6.600
Poca Tela	"	1.500
Peregrino	"	10.800
Pino	"	1.000
Pipper Bud	"	1.500
Profano	"	1.600
Pichincha	"	2.500
Pita III	"	3.600
Pic Pic	"	4.100
Pollo	"	5.400
Puerto Rico	"	2.600
Pescador	"	3.150
Petite Poupée	"	2.300
Petit Gris	"	3.300
Polvorosa	"	2.600
Pródigo	"	2.000
Porvenir	"	8.200
Probo	"	1.600
Principal	"	1.500
Primaveral	"	3.000
Quintuay	"	7.300
Quitador	"	4.000
Resero	"	2.700
Reaño	"	3.200
Red Wolf	"	7.800
Resbalón	"	3.400
Rompegalas	"	2.600
Royal Diamond	"	3.000
Radina	"	1.500
Salamero	"	4.400
Saboyana	"	2.500
Sello	"	2.800
Siderita	"	4.800
Saperlote!	"	3.900
Susie	"	3.200
Sársfield	"	7.100
Saraca	"	1.500
Sin Arrugas	"	3.000
Sisa	"	3.000
Sangre Fuerte	"	4.000
Tell-El-Kebir	"	5.000
The Sagamore	"	2.100
Toscanini	"	3.100
Toledano	"	10.500
Travieso II	"	1.100
Toto	"	1.600
Tefé	"	3.050
Ticholo	"	3.900
Tesón	"	3.100
Trumpeter	"	3.000
Tita Rufo	"	5.800
Tesonero	"	1.700
Un Momento	"	5.500
Valiente	"	2.000
Venenoso	"	1.450
Yuyo Moro	"	1.500
Zarzuela	"	4.600
Ziem	"	1.700

Totales:
Caballos ganadores, 194.
Sumas ganadas, $ 703.850.

BANCOS

BANCO EL HOGAR ARGENTINO — Fundado en septiembre de 1899.
Capital realizado . . . $ 49.834.330.—
Reservas . . . " 10.095.518.31
Acuerda préstamos hipotecarios y para construcciones. Vende propiedades con facilidades de pago. Recibe depósitos a plazo fijo y en Caja de Ahorros. — Casa matriz: Avenida de Mayo 850, Bs. Aires.— Sucursales: Rosario de Santa Fe, Córdoba, Bahía Blanca, La Plata. — Diciembre de 1923.—A. Mellán, director-gerente.

SU TEMPORADA VERANIEGA
ESTA FACILMENTE RESUELTA:
PASELA EN ALTA GRACIA, EN EL
SIERRAS HOTEL
INFORMES:
B. MITRE 299, OF. 34. B. AIRES.

Compañía Unión Telefónica

Como consecuencia de la inauguración de la oficina automática MAYO y la de batería central CHACARITA y además las nuevas ampliaciones que estamos ejecutando en las oficinas existentes nos veremos obligados a cambiar algunos números de teléfonos, especialmente de los que pertenecen a "AVENIDA", "LIBERTAD", "BELGRANO", "PALERMO" y "MITRE".

Por lo tanto rogamos a los Señores abonados, a quienes hemos ya notificando el cambio de número, quieran servirse avisar a su clientela y a sus relaciones el nuevo número que se les ha asignado.

Debido a los trabajos a realizarse habrá complicaciones inevitables de la tramitación para establecer las comunicaciones, las que podrán evitarse en gran parte, si los señores abonados proceden en la forma que indicamos; con lo que se beneficiará no solamente el servicio propio, sino también el de los demás abonados.

Diciembre de 1923. LA ADMINISTRACION.

Ferrocarril Central de Córdoba

Inauguración de la doble vía entre Retiro y Boulogne

La doble vía entre Retiro y Boulogne está ya abirta en casi toda su extensión. Los terrenos ubicados sobre esta sección son de los más altos en los alrededores de la Capital.

Los citados terrenos se venden aún a precios módicos y son muy apropiados para construir residencias suburbanas.

El Ferrocarril hará rebajas en fletes para materiales de construcción hata fin del corriente año. Los interesados deben aprovechar la presente oportunidad para hacerse propietarios mientras esta ocasión favorable subsista.

Por datos dirijinse al Departamento Comercial estación Retiro C. C.

H. G. CABRETT
Administrador General

Visítese primero la República Argentina

Conózcanse los espléndidos panoramas y las inenarrables maravillas que ofrece el

Parque Nacional del Sud

LAGO NAHUEL HUAPI

Viajes de turismo desde Plaza Constitución a Bariloche.

El F. C. Sud en combinación con los Ferrocarriles del Estado, ofrecen el máximo de comodidades a los turistas en estos viajes.

Solicítense informes al Expreso Internacional en la Galería Guemes, en la Oficina de Control de los Ferrocarriles de Fomento del Estado, Perú 672 o en la Administración del

FERRO CARRIL DEL SUD

$ 250 $ 250

Puente del Inca

9 DIAS DE TURISMO Y DESCANSO

Pasajes de ida y vuelta con camas y comidas en los trenes pensión en el HOTEL PUENTE DEL INCA, Baños termales y excursiones.

Soliciten informes a la:

Cía. de Hoteles Sudamericanos

Calle FLORIDA 753
Bs. Aires

$ 250 $ 250

REMATES

E. A. Viale

EN VELEZ SARSFIELD

37 espléndidos lotes en 100 mensualidades

A sólo 3 cuadras de la estación "VILLA LURO", del F. C. O. y 4 del Boulevard Rivadavia, sobre la Av. César Díaz, entre Lope de Vega y Virgilio.

Base de venta, $ 10 m|n. la mensualidad. Unico desembolso 2 mensualidades.

El DOMINGO 16 DE MARZO, a las 15 horas (3 p. m.) Sobre los mismos terrenos. Con servico de 100 trenes eléctricos por día y el subterráneo. Llamo la atención que el adoquinado sobre Lope de Vega está ya licitado. Dos mensualidades en el acto del remate, 3 al escriturar dentro de los 30 días, por ante el escribano A. S. Pisano, calle Corrientes 951, y las 95 restantes del 1 al 10 de cada mes. Comisión 2 o|o. Pidan informes, detalles y planos en mi oficina, Lavalle 757, U. T. 2657, Retiro.—Eustaquio A. Viale.

v. 15 marzo.

Mario Seeber

JUDICIAL — EN SAN LUIS. — POR DISposición del señor juez de lo civil doctor Marcos A. Figueroa, secretaría del doctor Cúneo, en el juicio Geissler de Lupp contra Horn y Cía., procederé a la venta de una fracción de campo ubicada en la provincia de San Luis, al sur de Mercedes y sobre el camino a Victorica. Dimensiones: 821 metros al norte, lindando con Felipe Lucero, 1600 metros al este, sobre el camino a Victorica, 1385 metros al sud, lindando con Berta Wernicke, y 1123 metros al oeste, lindando con Ferrer y Corradi. Superficie total: 100 hectáreas. Base, pesos 6.000.

El miércoles 12 de marzo, a las 15, en el salón de ventas de los señores Publio Massini y Cía., San Martín 481. A cuenta de precio, 8 o|o. Comisión, 2 o|o.—Mario Seeber. — José Cuneo, secretario.

19|400 v. 11 marzo

Rufino de Elizalde y Cía.

JUDICIAL — CASA EN VILLA MA[illegible]dero, a 15 cuadras de la estación, en el paraje denominado Villa Celina Edificada en los lotes 25 y 26 de la manzana 32, que miden en conjunto 17m32 de frente al S. E. a calle sin nombre, por 17m02 de fondo. Consta de 2 piezas grandes y w. c. Base $ 2.200.

El domingo 16 de marzo, a las 16 horas, en la misma. Venta ordenada por el señor juez Dr. J. Isaac Arriola, secretaría Saguier, en el juicio sucesorio de don Juan B. Ferrera. Seña 8 o|o. Comisión 2 o|o. Informes, Sarmiento 337.—Rufino de Elizalde y Cía.

19|418 v. 16 marzo

E. Serodino Cía.

JUDICIAL. — CAMPO UBICADO EN la Provincia de San Luis, sobre la costa del Río Salado, entre los paralelos 35 y 36, o sea, la mitad Sur del lote señalado en el plano con el número 2, sección 17, letra C.

SUPERFICIE: 5.000 hectáreas según títulos, siendo su perímetro compuesto por tres lados lineales y el cuarto lo forma el Río Salado.

El campo no tiene mejoras ni alambrado alguno, es apto para ganadería, en la proporción que lo son los de esa zona. Sobre la costa del Río Salado, hay algunos bosques de madera dura, predominando el algarrobo.

Las estaciones más próximas son La Maroma y La Unión, ambas sobre la línea del F. C. O., que va hacia la Colonia Alvear.

Tasación, $ 15 la hectárea, o sean $ 75.000. Base retasada $ 37.500. Venta ordenada en el juicio que le sigue el Banco de Italia y Río de la Plata por cobro hipotecario contra don Andrés Luzio y Sucesión de Federico Luzio. Juzgado del doctor Lagos, secretaría del doctor Palleja. Seña 8 %. Comisión 2 %.

Más datos, en nuestra oficina, Avenida de Mayo 686.

El sábado 15 de marzo de 1924, a las 15 horas, en nuestro escritorio.

19|407 v. 15 marzo

Banco Municipal de Préstamos

JUDICIAL — UN AUTO-CAMION PANHARD, con una instalación de compresor a aire comprimido para limpieza de trenes, será vendido en remate público, de acuerdo al siguiente edicto judicial:

El día 11 del corriente, a las 10 horas, en el local de la Avenida de Mayo 1073. En exhibición desde las 11 horas. Sin base. Comisión, 10 o|o.

Por disposición del señor juez de comercio de la Capital, Dr. Juan B. Estrada, se hace saber por el término de seis días que en los autos caratulados "Heyhurst Ernesto, contra Eikne Eduardo", que ha sido designado el Banco Municipal de Préstamos para que proceda a la venta en subasta pública de un auto-camión Panhard, con una instalación de compresor a aire comprimido para limpieza de trenes, embargado en estos autos. — Buenos Aires, marzo 5 de 1924.—Santo S. Faré, secretario.

19|422 v. 11 marzo

Villar Saens Peña y Martel

JUDICIAL — PROPIEDAD NICAragua 4989, entre Uriarte y Thames. Edificio material con frente imitación piedra, sala, escritorio, comedor, dos habitaciones, baño, cocina pieza servicio alta. Pisos pino tea, cielorasos yeso, cloacas, agua, luz, patio mosaico. Mide 8 metros frente al Sur por 17 metros 32 fondo.

BASE, $ 8.000 m|n

El domingo 16 de marzo, a las 15, en la misma. Venta por orden del señor juez en lo civil doctor Arriola, secretaría doctor Castillo Quesada, a propuesta de partes, en la sucesión de doña Rosa Canali de [illegible]daldi. Visítese. Seña 8 o|o. Comisión 2 o|o. Informes en nuestras oficinas, Reconquista 331.—Villar Saens Peña y Martel.

19|418 v. mzo 16

Bravo Barros y Cía.

52 LOTES EN ADROGUE — A 33 centavos vara.—Judicial.—Con frentes a las calles Forges, Dardo Rocha, Río de la Plata y Buenos Aires. A una cuadra de la avenida Espora y del afirmado, a tres cuadras de la plaza Rosales y a ocho al S.E. de la estación del F. C. Sud y frente a la Escuela No. 12. 52 lotes grandes y pequeños, especialísimos para casas quintas, chalets y casas de familia. Juez doctor J. Isaac Arriola, secretaría doctor Juan C. Fox. Juicio sucesorio de don Ciriaco Agustín Carro Alvarez. Base, 33 centavos por cada 75 decímetros cuadrados, o sea la vara cuadrada. 20 o|o al contado y el resto en cuatro cuotas iguales a 1, 2, 3 y 4 años de plazo, con garantía hipotecaria y 7 o|o de interés anual, por semestres anticipados.

El domingo 16 de marzo, a las 15 (3 p. m.), en los mismos terrenos. Miden de 8m66 a 51m96 (10 v. a 60 varas) de frente por 34m34 a 95m25 (40v72 a 110 varas de fondo. Superficies de 303.07 a 826.21 metros cuadrados 403.50 a 1.100 varas cuadradas). Escrituras por ante la oficina del escribano que se designará. 8 o|o a cuenta de precio. Comisión 2 o|o. Informes y planos, 351 San Martín 361.—Bravo Barros y Cía.

19|420 v. mzo. 16

QUINTA EN BURZACO. — JUDICIAL —Conocida por de Vásquez. Con frente a la avenida Presidente Figueroa Alcorta, al camino general a Llavallol y Monte Grande y a dos calles sin nombre. Frente a la quinta de Bradley, y a siete cuadras al S. O. de la estación del F. C. Sud y a 30 minutos de Constitución. Terreno alto, espléndido con mejoras. Juez doctor J. Isaac Arriola, secretaría doctor Juan C. Fox. Juicio sucesorio de Ciriaco Agustín Carro Alvarez. Base, 40 centavos por cada 75 decímetros cuadrados o sea la vara cuadrada. El precio podrá abonarse 20 o|o al contado y el resto en cuatro cuotas iguales a uno, dos, tres y cuatro años de plazo con garantía hipotecaria y 7 o|o de interés anual por semestres anticipados.

El martes 25 de marzo, a las 15 (3 p. m.) en nuestro hall, 351 San Martín, 361. Mide 112 m. 17 (129 v 52) a la Avenida Figueroa Alcorta, 169 m. 23 (195 v. 47) al S. O. sobre el camino general, 142 m. 45 (164 v. 49) en el N. O. y 83 m. 79 (96 v. 75) al N. E., lindando calle en medio con la quinta de Bradley. Dos piezas y galpón de madera, molino, tanque y cerco de alambre tejido en todo el perímetro. Superficie, 14.668 m. 28 (19.558.85 varas cuadradas). 8 o|o a cuenta de precio. Comisión, 2 o|o. Informes, 351 San Martín, 361. —Bravo Barros y Cía.

19|434 v. Mar. 24.

BANCO MUNICIPAL DE PRESTAMOS

SUIPACHA Y VIAMONTE

REMATE DE OBJETOS VARIOS

En el corriente mes de marzo el Banco procederá a rematar los empeños de objetos varios, vencidos en el mes de noviembre próximo pasado, correspondientes a la C. Central y Sucursales. Los empeños que se hallan comprendidos en este remate pueden renovarse o rescatarse hasta el día 12 del corriente mes inclusive. La exhibición se efectuará el día 18 del corriente de 11 a 17 horas, y el remate comenzará el día 20 y subsiguientes, en el local calle Corrientes y Juan Jaurés.

Buenos Aires, marzo 5 de 1924. EL SECRETARIO.

Banco Hipotecario Nacional

25 DE MAYO 245 Y 263 — BUENOS AIRES

CONDICIONES GENERALES DE LOS REMATES

1o.—Los remates están sujetos a la aprobación del Directorio, y se hacen por cuenta del deudor con sujeción a la ley No. 10676.

2o.—El comprador podrá continuar con la hipoteca que reconoce la propiedad, abonando la diferencia entre la deuda actual y el precio de compra.

3o.—Todo comprador abonará en efectivo, al firmar el boleto, el 5 o|o de seña y el 1 o|o de comisión.

4o.—Los títulos de propiedad pueden ser revisados en el archivo del Banco antes del remate.

5o.—Por mayores informes, ocúrrase a las oficinas del Banco.

CAPITAL

EL MIERCOLES 12 DE MARZO, EN EL local del Banco, a horas 14.30. Casa calle Repúbliquetas No. 4324, entre Holmberg y Donado. Mide: 8 m. 66 de frente al N. por 30m93 de fondo. Se compone de jardín al frente, 2 habitaciones, pequeña pieza atrás, dos en altos, galería y dependencias. — No. Ho. 5012, 6 o|o. Base, $ 3.300. Hipoteca, $ 3.500. Deuda actual, $ 2.787.
LA EPOCA. Inic. feb. 26|924.

EL JUEVES 13 DE MARZO EN EL LOCAL del Banco, a horas 14 y 30. Un lote de terreno ubicado en la calle José E. Rodó entre Tafí y Arecó, entre Cafayate y Tafí; a 80 m. 14 de Tafí y designado como lote No. 21 de la manzana M. Mide: 8 m. 66 de frente por 44 m. 24 de fondo. Superficie aproximada, 387.28 metros cuadrados. No. Ho. 3672. Serie P. C. Base, $ 1.200. Hipoteca, $ 500. Deuda actual, $ 375.

Nota: El comprador se hará cargo de la hipoteca en Préstamos Convertidos que reconoce dicho lote, con un servicio de 10 o|o anual pagaderos en moneda nacional de curso legal por semestres adelantados del 1o. al 15 de Abril y Octubre. En caso de cancelación o anticipo, sólo podrá efectuarse de acuerdo con lo dispuesto en las leyes Nros. 2842 y 8172.
LA EPOCA. Inic. febrero 27|924.

EL JUEVES 13 DE MARZO EN EL LOCAL del Banco, a horas 14 y 30. Casa calle Junta No. 2932 entre Pilado y Castañón. Mide: 8 m. 60 de frente por 24 m. 50 de fondo. Se compone de jardín al frente, 2 habitaciones, galería, comedor y dependencias. No. Ho. 38484. Serie 90. Base, pesos 9.000. Hipoteca, $ 9.000. Deuda actual, $ 8.703.

Nota: El comprador tendrá que reducir la hipoteca que reconoce esta propiedad, al 50 o|o de la tasación del Banco, siempre que no estuviere comprendido en los términos del Art. 2o., inciso 2o., ítem h. de la Ley 10.676 (Préstamos a empleados nacionales).
LA EPOCA. Inic. febrero 27|924.

EL VIERNES 14 DE MARZO, EN EL LOCAL del Banco, a horas 14.30. TRES CASAS ubicadas en la calle Deseado números 1535|41|47, entre Donato Alvarez y Segui. Edificadas en terreno que mide: 25m08 de frente al SE. (calle Deseado), 11 m 95 de fondo en el costado SO. y 12 m 37 en el NE., o lo poco más o menos que resulte. Cada casa consta de jardín al frente, 2 habitaciones, galería, comedor y dependencias. — No. Ho. 15501, serie 6 o|o. Base, $ 15.200. Hipoteca, pesos 11.000. Deuda actual, $ 9.216.
LA EPOCA. Inic. Feb. 28|924.

EL VIERNES 14 DE MARZO, EN EL LOCAL del Banco, a horas 14.30. Casa calle Bahía Blanca 2293, entre Lascano y Arregui. Mide: 8 mts. de frente al SO., igual extensión al contrafrente al NE. por 19 m 80 de fondo en el costado NO. y 19 m 59 en el del SE., o lo poco más o menos que resulte entre muros. Consta de jardín al frente, sala, 1 habitación, 1 pieza de servicio en altos y dependencias. —No. Ho. 21565, 1a. serie. Base, $ 2.800. Hipoteca, $ 2.000. Deuda actual, $ 1.781.
LA EPOCA. Inic. Feb. 28|924.

EL MARTES 18 DE MARZO, EN EL LOCAL del Banco, a horas 14.30. Casa calle Moldes No. 4016, entre Besares y Vilela. Mide: 8m66 de frente al NE. por 17m32 de fondo. Se compone de jardín al frente, dos habitaciones, 1 pequeña pieza, galería y dependencias. — No. Ho. 12788, 6 o|o. Base, $ 4.100. Hipoteca, $ 4.000. Deuda actual, $ 3.270.
LA EPOCA. Inic. marzo 3|924.

LA PLATA

FRACCION DE CAMPO EN EL CUARTEL 7, partido de Saladillo, Provincia de Buenos Aires; en su local calle 25 de Mayo Nros. 245|63 (Capital Federal), el día 12 de marzo a horas 14 y 30, distante unos 25 kms. al Oeste de Saladillo y como 20 al S. E. de 25 de Mayo F. C. S., con superficie de 674 hectáreas, 97 áreas y 1 centiárea, lindando: al S. O. Juan A. Rodeo; al S. E. José María González Vaiverde; al N. E. Emiliano Noriega y al N. O., el arroyo Saladillo. No. Ho. 322|1229, 6 o|o. Base, $ 45.000. Hipoteca, $ 45.000. Deuda actual, $ 34.825.
LA EPOCA. Inic. febrero 21|924.

CINCO FRACCIONES DE CAMPO UBICADAS en el Partido de San Vicente, Provincia de Buenos Aires; en su local calle 25 de Mayo números 245|63 (Capital Federal), el día 27 DE MARZO, a horas 14.30, designadas en un plano especial firmado por el ingeniero Angel Etcheverry con los números 1 al 5 inclusive; próximas a las estaciones Burzaco y Longchamps, ambas del F. C. S., a saber:

Fracción No. 1. — Superficie 47 hectáreas, 0116.80 m. c., lindando: al N. O., calle en medio con Luis Testoni; al S. O., calle en medio con Eustaquio Daz Vélez; al S. E., lote 2 y al N. E., Manuel Neyra. No. Ho. 6421|45235. Serie 13a. Base, pesos 19.000. Hipoteca, $ 16.400. Deuda actual, $ 16.056.

Fracción No. 2. — Superficie 62 hectáreas, 2293.90 m. c., lindando: al S. O., calle en medio con Eustaquio Díaz Vélez; al S. E., calle en medio con el lote 4; al N. E., lote 3 y al N. O., lote 1.
No. Ho. 6422|45236. Serie 13a. Base, pesos 19.100. Hipoteca, $ 16.400. Deuda actual, $ 16.056.

Fracción No. 3. — Superficie 31 hectáreas, 5927 m. c., lindando: al S. E., camino en medio con parte de los lotes 4 y 5; al N. E., Juan F. Areche; al N. O., Manuel Neyra y al S. O., lote 2.
No. Ho. 6423|45237. Serie 13a. Base, pesos 18.200. Hipoteca, $ 15.700. Deuda actual, $ 15.371.

Fracción No. 4. — Superficie 65 hectáreas, 1824 m. c., lindando: al S. O., calle en medio con Eustaquio Díaz Vélez; al S. E., María Esther y Clodomiro Eugenio Burzaco; al N. E., con el lote 5 y al N. O., camino en medio con el ote 2 y parte del lote 3.
No. Ho. 6424|45238. Serie 13a. Base, pesos 22.600. Hipoteca, $ 19.500. Deuda actual, $ 19.092.

Fracción No. 5. — Superficie 84 hectáreas, 4564 m. c., lindando: al N. O., Juan F. Areche y calle en medio con el lote 2 y parte del 3; al S. E., María Esther y Clodomiro Eugenio Burzaco; al N. E., calle en medio con Ambrosio Carugatti y al S. O., con el lote 4.
No. Ho. 6425|45239. Serie 13a. Base, pesos 61.000. Hipoteca, $ 53.300. Deuda actual, $ 52.185.
LA EPOCA. Inic. 8|3|924.

MENDOZA

PROPIEDAD RURAL UBICADA EN EL DEpartamento San Martín, distrito Chapanay, lugar denominado "La Central", en su sucursal Mendoza, el día 11 DE MARZO a horas 10, distante 7 kilómetros, más o menos, de la estación Las Tres Porteñas (F.C.P.), con superficie de 100 hectáreas de terreno cultivable, con derecho de agua para toda su extensión por el canal Villa Central, desagüe General Barriales. Límites: al N., Francisco R. Manuel y Fermín Rodríguez; al S., Guillermo G. Cano; al E., José D. Mosquera, y al O., calle pública, frente a Alfredo y von Grand Ry. — No. Ho. 748|29331, serie K. Base, $ 6.000. Hipoteca, $ 2.200. Deuda actual, $ 1.589.684.
LA EPOCA. Inic. 5|3|924.

PROPIEDAD RURAL UBICADA EN EL DEpartamento de Tunuyán, en su sucursal Mendoza, el día 20 DE MARZO, a horas 10, con superficie de 26 hects. 7.633,50 metros cuadrados, formada por los lotes 3 al 4 de la fracción A de la división respectiva, de terreno cultivable, con derecho definitivo de agua para toda su extensión por el arroyo Claro. Dista 5 kilómetros de la estación Tunuyán (F.C.P.), linda: al N., B. Retamales, calle en medio; al S., Francisco Rocha; al E., Carril Nacional; y al O., Santiago y Enrique Pujade. — No. Ho. 956|22224, serie 6 o|o. Base, $ 2.300. Hipoteca, $ 1.800. Deuda actual, $ 1.433.
LA EPOCA. Inic. Feb. 28|924.

PROPIEDAD RURAL UBICADA EN LOS Departamentos de Luján y Maipú; en su sucursal Mendoza, el día 27 de MARZO, a horas 10; dividida en dos fracciones, a saber:

Primera fracción: ubicada en el Departamento de Luján, con superficie de 9 hectáreas, 5.879.52 m. c., contiene viña, casa con 5 habitaciones y dependencias. Límites: al N., calle pública; al S., F. Serpa; al E., Ignacio Gey y al O., calle pública.

Segunda fracción: ubicada en el Departamento de Maipú, con superficie de 25 hectáreas, 1.613 m. c., con viña en su totalidad. Límites: al N., calle pública; al S., y al E., con Tomba y al O., Ignacio Gey.

Ambas fracciones tienen derecho definitivo de agua para toda su extensión por el canal Zanjón. No. Ho. 738|10912. Serie 1a. Base $ 75.900. Hipoteca, $ 63.000. Deuda actual, $ 53.966.
LA EPOCA. Inic. 8|3|924.

PROPIEDAD RURAL UBICADA EN EL DEpartamento "San Martín", Distrito Chapanay; en su sucursal Mendoza, el día 27 DE MARZO, a horas 10; con superficie de 51 hectáreas, 6703.70 m. c., conteniendo terreno alfalfado y el resto terreno cultivable; tiene derecho de agua para toda su extensión y riega por el canal Villa Central, hijuela poniente. Límites: al N., calle Wlademiro, frente al lote 10 del plano existente en la sucursal; al S., calle pública frente a Enrique L. Day; al E., calle pública frente a Olaguer, Reynals y al O., calle Alexis. No. Ho. 1035|34414. Serie E. Base, $ 8.800. Hipoteca, $ 5.300. Deuda actual, $ 3.781.
LA EPOCA. Inic. 8|3|924.

SAN LUIS

CASA EN LA CIUDAD DE SAN LUIS, UBIcada en la calle, Rivadavia No. 500 entre Ayacucho y Belgrano; en su sucursal San Luis el día 12 de marzo a horas 10. Terreno, mide según títulos: 21 metros de frente por 25 m. 50 de fondo y según plano 21 m. 80 de frente por 23 m. 90 de fondo por lo que se entiende que las medidas son con lo poco más o menos que resulte de sus linderos. Se compone de salón para negocio, 3 habitaciones y dependencias. No. Ho. 339|24649. 2a. serie. Base, $ 6.400. Hipoteca, $ 6.000. Deuda actual, $ 5.487.
LA EPOCA. Inic. febrero 21|924.

TERRENO CON LAS CONSTRUCCIONES que contenga y en el estado en que se encuentren, ubicado en el pueblo General Reynolds (Campamento Militar), en el local de la Sucursal del Banco de la Nación Argentina, en Mercedes (San Luis), el día 16 de marzo a horas 10. Dista 11 kilómetros más o menos de la ciudad de Mercedes. Mide: 23 m. 75 en el lado N., 23 m. 50 en el S.; 35 m. al E. y 40 m. en el O., teniendo una ochava de 5 metros en la esquina S. E. Superficie, 1.030.50 metros cds. Límites: al N., José Lara; al S. y al E., calles públicas y al O., Minviella Hnos. y Cía. No. Ho. 947|17471. Serie H. Base de venta al contado, $ 150 m|n.
LA EPOCA. Inic. febrero 27|924.

CAMPO UBICADO SEGUN TITULOS ENTRE los Departamentos de Chacabuco y Junín, lugar denominado "Las Cortaderas", en el local de la Sucursal del Banco de la Nación Argentina de Mercedes (San Luis), el día 16 de marzo a horas 10. Según mensura judicial practicada por el agrimensor Sr. Germán Ave Lallemant dicho campo está ubicado en el Partido de Merlo, Departamento Junín, lugar denominado "Las Cortaderas" y con superficie de 161 hectáreas 6.573 metros cuadrados, dentro de los siguientes linderos: al N., herederos de Ignacio Urquiza; al S., herederos de Pablo Andrade de Mora; el E., herederos de Arias y al O., con el carril que va de Merlo a Larca, que los separa de la propiedad de José Jaime. No. Ho. 148|6227. Serie E. Base de venta al contado, $ 2.500 m|n.
LA EPOCA. Inic. febrero 27|924.

TANDIL

CASA EN EL PUEBLO DE GENERAL PIrán, partido de Mar Chiquita, provincia de Buenos Aires, el DOMINGO 23 DE MARZO, a horas 14, en la estación Pirán (F.C.S.), edificada en terreno formado por los lotes 3 y 4 y mitad del 2 de la manzana No. 3, y mide: 50m80 de frente por 51m87 de fondo, lindando: al N. y O., con calle pública y al S. y E., con P.E. Meltin. — No. Ho. 311|41574, serie 11a. Base, $ 35.600. Hipoteca, pesos 30.000. Deuda actual, $ 89.203.
LA EPOCA. Inic. marzo 3|924.

BELL VILLE

CAMPO DENOMINADO "COLONIA SAN PEDRO", ubicado en la pedanía Loboy, departamento Unión (Prov. de Córdoba), en su sucursal Bell Ville, el día 25 DE MARZO, a horas 14; compuesto de dos fracciones unidas, constando la primera de 668 hectáreas, 78 áreas, 80 centiáreas y 4352 m. c., es parte de la suerte 45 de la Merced de Arrascaeta y está formada por los lotes V, VII, VIII y IX del plano especial de estos terrenos, cuyos cuatro lotes unidos forman la superficie antes dicha y lindan: al N., vía del F.C.P., ramal de Villa María a Rufino y con el lote VI; al E., el mismo lote VI y el 35; al S., campo "La Primavera", y al O., lotes I, II y IV, todos del plano especial citado. Segunda fracción: consta de 1.394 hectáreas, 09 áreas, 58 centiáreas y 25 dec.cdos., siendo como la anterior, de la suerte 45, y está formada por los lotes II, III y IV del referido plano, lindando: al N., lote L de Juan E. Pignone; al E., lotes V y VII; al S., campo "La Primavera", y al O., A.F. de Mackintach y Juan Mackintach, ambos rumbos calles en medio. Estas dos fracciones se encuentran unidas, formando una superficie total de 2.062 hectáreas, 88 áreas, 38 centiáreas y 6.852 m. c. No. Ho. 552|48769, serie 15a. Base, pesos 162.600. Hipoteca, $ 144.000. Deuda actual, $ 141.774.
LA EPOCA. Inic. 6|8|924.

CORDOBA

UN LOTE DE CAMPO QUE FORMA PARTE de la Colonia Caroya, ubicado en el ensanche o ampliación de la misma. Pedanía Cañas y Constitución. Departamento Colón, en su Sucursal Córdoba el día 18 de marzo a horas 10, designado como lote No. 99 de la división; con superficie de 100 hectáreas, 5.501 metros cuadrados, lindando: al N. O., con el lote 82; al S. O. con el 98; al N. E., el 100 y al S. E. con campo de propiedad particular que limita la Colonia, todos los rumbos calles en medio. No. Ho. 1129|31109. Serie 6 o|o. Base, $ 4.000. Hipoteca, $ 4.000. Deuda actual, $ 3.141.
LA EPOCA. Inic. febrero 27|924.

VIEDMA

FRACCION DE CAMPO UBICADA EN EL TErritorio Nacional del Río Negro, al sud de la sección Paja Alta de la Colonia Valcheta, en su local calle 25 de Mayo Nros. 245|63 (Capital Federal), el día 12 de marzo a horas 14 y 30 con superficie de 1.600 hectáreas, lindando por sus cuatro rumbos con tierras de propiedad fiscal y al N. E. con parte del lote 19 de la misma sección. No. Ho. 254|29483. 4a. serie. Base, pesos 15.080. Hipoteca, $ 15.000. Deuda actual, $ 14.039.
LA EPOCA. Inic. febrero 21|924.

NEUQUEN

FRACCION DE CAMPO UBICADA EN EL Territorio Nacional del Río Negro, lote agrícola No. 19, sección 8a. de la Colonia Choele Choel; en el local de su agencia en General Roca, el día 12 DE MARZO, a horas 10, con superficie de 102 hectáreas, 27 áreas y 27 centiáreas, o lo más o menos que resulte dentro de los siguientes linderos: al N., O. y al SO., linda con el límite de la mencionada sección 8a.; al NE., con el lote 18, y al SE., con el lote 20, ambos de la referida sección y colonia. — No. Ho. 317|32276, serie 6a. Base, $ 14.500. Hipoteca, $ 13.000. Deuda actual, $ 12.254.

CAMPO EN EL TERRITORIO NACIONAL del Río Negro, en su Sucursal Neuquén el día 17 de marzo a horas 10. Ubicado en el ángulo S. E. del lote No. 6 de la fracción A. sección XXVI, con superficie de 3.000 hectáreas, lindando: por el N. y por el O., con más tierras del lote 6, al E., con parte del lote 10, fracción B de don Pedro Elechondo y por el S., con el lote 15 de la fracción A. de Juan T. Barra. No. Ho. 7|22409. Serie J. Base, $ 6.300. Hipoteca, $ 4.000. Deuda actual, $ 2.555.
LA EPOCA. Inic. febrero 27|924.

SANTIAGO

CAMPO FORMADO POR DOS FRACCIONES denominadas "Colonia Esther" y Morampa", ubicado en el Departamento Loreto, en su sucursal Santiago, el día 20 DE MARZO, a horas 10; con superficie de 773 hectáreas, 8497 metros cuadrados, lindando: ambas fracciones por estar unidas, al NO., con la Bajada de A. Paez, el Mulato, de Dolores Vieyra y Maratipa, de los herederos de Rudecindo Ledesma; al SE., con parte de Morampa, de S.C. de López y M. González; al NE., con el río Dulce, y al SO., con El Mulato, Higinio Arial y tereno expropiado para la Villa San Martín. — No. Ho. 331|31813, 5a. serie. Base, $ 17.600. Hipoteca, $ 12.500. Deuda actual, $ 11.783.
LA EPOCA. Inic. Feb. 28|924.

CORRIENTES

CASA DE DOS CUERPOS EN LA CIUDAD de Corrientes, ubicada en la calle 25 de Mayo entre Mendoza y Córdoba, en su sucursal Corrientes, el día 20 DE MARZO, a horas 16; edificada en terreno que mide: 19m528 de frente por 57m580 de fondo, lindando: al N., J.V. de Pujol; al S., calle 25 de Mayo; al E., Adolfo Contte, y al O., Ernesto L. Meabe. — No. Ho. 179|26073, 3a. serie. Base, $ 17.600. Hipoteca, pesos 14.000. Deuda actual, $ 12.906.
LA EPOCA. Inic. Feb. 28|924.

SALTA

PROPIEDAD RURAL CON TODO LO EN ella edificado, plantado y cercado, denominada "Alto Bello", ubicada en el Partido Miraflores, Departamento de Anta, en su sucursal Salta, el día 21 de marzo a horas 10, con superficie de 11.103 hectáreas 5.000 metros cuadrados, dentro de los siguientes linderos: al N. y N. E., con la finca Gramillal de los herederos o sucesores de David San Millán o Dolores D. de San Millán; al E., con l amisma finca Gramillal, al S. E. con el río Pasaje; al S., con la finca San Miguel de la Comunidad Franciscana y la finca Torre de Miraflores de Juan Mónico; al O., con la finca Miraflores de Posse Hnos. y al N. O. con el filo de la serranía de Lumbreras, separativa de la finca "El Fuerte" de Brijido Zavaleta. Terreno apto para toda clase de cultivos, con riego. Dista 10 kilómetros de la estación Galpón F. C. C. N. A. No. Ho. 291|30333, 5ta. serie. Base de venta, $ 52.550. Hipoteca, $ 48.000. Deuda actual, $ 44.926.
LA EPOCA. Inic. Febrero 29|924.

LICITACIONES

MINISTERIO DE OBRAS PUBLICAS DE LA NACION

Llámase a licitación pública para el día 13 de marzo próximo, á las 14, para la ejecución de las obras de reparación del camino de Uribelarrea a Cañuelas y hacia Lobos, zona del F. C. Sud, provincia de Buenos Aires.

Datos en el Juzgado Federal de La Plata y en la Secretaría de la Dirección General de Puentes y Caminos, Reconquista 575.

Dirección General, 13 de febrero de 1924.

19|351. v. Marzo 13.

MINISTERIO DE OBRAS PUBLICAS DE LA NACION

DIRECCION GENERAL DE ARQUITECTURA

Llámase a licitación pública hasta el día 26 de marzo próximo, a las (16) diez y seis horas, para adjudicar la provisión de herrajes con destino a los Almacenes de la Dirección General de Arquitectura. Datos: en la misma, calle Lima número 287, Buenos Aires, 26 de febrero 1924.

19|401-v-marzo 26.

OBRAS SANITARIAS DE LA NACION

Por disposición del Directorio se llama a licitación pública para la descarga, carga y apilado de los materiales a recibirse en la Institución, durante el corriente año 1924, de acuerdo con el pliego de condiciones que los interesados pueden consultar en la Direccón Técnica, calle Charcas 1840, todos los días hábiles de 13 a 15 horas.

Las propuestas deberán presentarse en la secretaría del Directorio de las Obras Sanitarias de la Nación y serán abiertas el 2 de abril de 1924, a las 15 horas, en presencia de los interesados que concurran al acto.

Buenos Aires, febrero 29 de 1924.
L. Celasco, secretario.

19|412 v. 11 marzo

OBRAS SANITARIAS DE LA NACION

Por diposición del Directorio se llama a una nueva licitación pública para la construcción de ciento veinte obras sanitarias domiciliarias divididas en dos grupos de sesenta obras cada uno, en casas ubicadas en esta ciudad, de acuerdo con el pliego de condiciones, planos y presupuesto, que los interesados pueden consultar en la Dirección Técnica, calle Charcas 1840, todos los días hábiles de 13 a 15 horas.

Cada licitante presentará sus propuestas en los formularios impresos que se les entregará por cada grupo de sesenta obras, pudiendo un mismo proponente presentarlas por uno o los dos grupos, pero cada grupo de sesenta obras constituirá un contrato independiente y de ejecución simultánea con el otro.

Por cada propuesta de cada grupo deberá acompañarse un papel sellado de cinco pesos moneda nacional.

Las propuestas deberán presentarse en la Secretaría del Directorio de las Obras Sanitarias de la Nación, y serán abiertas el día 3 de abril próximo, a las 15 horas, en presencia de los interesados que concurran al acto.

Buenos Aires, marzo 1 de 1924.
L. Celasco, secretario.

19|419 v. 11 marzo

OBRAS SANITARIAS DE LA NACION

Por disposición del Directorio se llama a licitación pública para la construcción de las obras de provisión de agua potable a la ciudad de Rawson (Territorio del Chubut), de acuerdo en un todo con los planos, presupuestos y pliego de condiciones, que los interesados pueden consultar en la Dirección Técnica, calle Charcas 1840, cualquier día hábil de 13 a 15 horas.

Los proponentes deberán acompañar a sus respectivas propuestas, además del certificado de depósito que indica el pliego de condiciones, un sello de cinco pesos moneda nacional por la primera hoja, y otros de un peso moneda nacional por cada una de las siguientes.

Las propuestas se presentarán en la Secretaría del Directorio de las Obras Sanitarias de la Nación, Charcas 1840, y serán abiertas el 9 de mayo próximo, a las 16 horas, en presencia de los interesados que concurran al acto.

Buenos Aires, marzo 7 de 1924.
L. Celasco,
Secretario.

19|432 v. mzo. 17

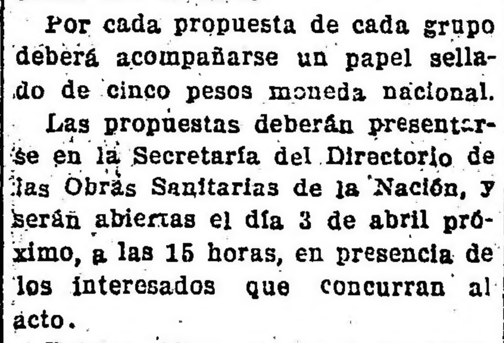

A base de alcohol carburado

LA MAS BRILLANTE Y ECONOMICA QUE SE CONOCE

80 modelos de lámparas de colgar, de pie y para fijar en la pared

Se dan a prueba

Solicite Catálogos a la

Compañía Argentina de Alumbrado a Alcohol

Defensa 429 — Buenos Aires

Ferrocarriles del Estado

Llámase a presentación de propuestas para el día 20 de marzo, a las 14.20 horas para la provisión de chapas de hierro galvanizado, canaleta lluvias de zinc, canaletas de zinc, soportes para canaleta de hierro, codos de zinc, caballetes de zinc y brazaderas para caños de desagüe en la cantidad y con sujección a las indicaciones contenidas en los formularios que corresponden al expediente O. C. 2081|24.

Las propuestas serán abiertas el día y hora señalada en el Departamento de Suministros de los Ferrocarriles del Estado, Paseo Colón 333, en presencia de los interesados que concurran al acto. — La Administración.

19|423 v. marzo 8.

PROVINCIA DE BUENOS AIRES

MINISTERIO DE GOBIERNO DE LA PROVINCIA DE BUENOS AIRES

AVISO DE LICITACION

Llámase a licitación pública por el término de (15) quince días a contar desde la fecha, para la provisión de mil doscientos sesenta y dos metros de cable, con destino al Telégrafo de la Provincia, de acuerdo en un todo con el pliego de bases y condiciones que estará a disposición de los interesados en este Ministerio y en la Administración del Telégrafo de la Provincia.

Las propuestas deberán presentarse el día 18 de marzo a las quince (15) horas en el despacho del suscripto, y serán abiertas en esa oportunidad con intervención del señor Escribano Mayor de Gobierno y en presencia de los concurrentes al acto. — Faustino J. León, Oficial Mayor. — La Plata, febrero 28 de 1924.

19|406 v. 14 marzo

MINISTERIO DE GOBIERNO DE LA PROVINCIA DE BUENOS AIRES

AVISO DE LICITACION

Llámase a licitación pública por el término de quince (15) días a contar desde la fecha, para la provisión de los materiales destinados a la confección general de uniformes de invierno del corriente año y del verano 1924-1925 para la Policía, personal de servicio de la Administración, penados de cárceles, etc., y de diversos artículos necesarios a la Intendencia General de Suministros, farmacia de la misma, Patronato de Menores y establecimientos carcelarios de la Provincia; de acuerdo en un todo con el pliego de bases y condiciones que estará a disposición de los interesados en el Ministerio de Gobierno e Intendencia General de Suministros.

Las propuestas deberán presentarse el día 14 de marzo próximo, a las 15 horas, en el despacho del suscripto, siendo abiertas en esa oportunidad con intervención del señor escribano mayor de Gobierno y en presencia de los interesados que concurran al acto. — Faustino J. Legón, Oficial mayor. — La Plata, 29 de febrero de 1924.

19|410 v. 14 marzo

MINISTERIO DE OBRAS PUBLICAS DE LA PROVINCIA DE BUENOS AIRES

DIRECCION GENERAL

División de Arquitectura y Construcción de Edificios

Llámase nuevamente a licitación pública, por el término de quince días, para las obras de terminación del lavadero y anexos en el hospital de Niños de esta ciudad.

El presupuesto y pliego de bases y condiciones se hallan a disposición de los interesados, en la División de Arquitectura y Construcción de Edificios, calle 7 núm. 1175, todos los días hábiles, durante las horas de oficina.

Las propuestas se abrirán el día 17 de marzo próximo, a las 14 horas, en el despacho del director de Arquitectura y en presencia de los interesados que concurran al acto.

La Plata, febrero 23 de 1924.— Aníbal E. Guiraldez, secretario general.

19|396 v. 9 marzo

MINISTERIO DE OBRAS PUBLICAS DE LA PROVINCIA DE BUENOS AIRES

DIRECCION GENERAL

División de Arquitectura y Construcción de Edificios

Llámase a licitación pública por el término de quince días para las obras de construcción e instalación de un lavadero mecánico en el edificio que ocupa el hospital San Juan de Dios de esta ciudad.

El presupuesto y pliego de bases y condiciones se hallan a disposición de los interesados, en la División de Arquitectura y Construcción de Edificios, calle 7 núm. 1175, de esta ciudad, todos los días hábiles, durante las horas de oficina.

Las propuestas se abrirán el día veinte de marzo próximo, a las catorce horas, en el despacho del Director de Arquitectura y en presencia de los interesados que concurran al acto. — La Plata, febrero 26 de 1924. — Aníbal E. Giráldez, Secretario General.

19|404 v. 13 marzo

MINISTERIO DE OBRAS PUBLICAS DE LA PROVINCIA DE BUENOS AIRES

DIRECCION DE PUENTES Y CAMINOS

Licitación

Llámase a licitación pública por el término de 15 días para las obras de construcción de un puente metálico tipo Huergo sobre el desagüe de la laguna del Mirador o del Carnero en el camino general de Ayacucho a Dolores.

Los planos y pliegos de bases y condiciones están a disposición de los interesados en esta dirección calle 7 No. 1175, La Plata, todos los días hábiles durante las horas de oficina.

Las propuestas se abrirán el día 24 del corriente mes a las 15 horas en el despacho del suscripto y en presencia de los interesados que concurran al acto. — La Plata, marzo 5 de 1923. — E. Arenas. Director.

19|425 v. marzo 20.

MINISTERIO DE OBRAS PUBLICAS DE LA PROVINCIA DE BUENOS AIRES

DIRECCION DE PUENTES Y CAMINOS

Licitación

Llámase a licitación pública por el término de 15 días para la ejecución de las obras de reparación de los terraplenes de acceso al puente situado sobre el río Samborombón.

Los planos y pliegos de bases y condiciones están a disposición de los interesados en esta dirección calle 7 No. 1175, La Plata, todos los días hábiles durante las horas de oficina.

Las propuestas se abrirán el día 24 del corriente mes a las 14 horas en el despacho del suscripto y en presencia de los interesados que concurran al acto. — La Plata, marzo 5 de 1924. — E. Arenas. Director.

19|424 v. marzo 20.

Banco Hipotecario Nacional

25 DE MAYO 245, 263
PASEO LEANDRO N. ALEM 232, 246, 260
BUENOS AIRES
CIRCULACION AUTORIZADA POR LA LEY 11.259
$ 1.500.000.000
SITUACION AL 31 OCTUBRE 1923

Circulación . . . . $		279.396.100
Fondo de reserva:		
seguros . . . $ 242.660.344		
artículo 4o. . . „ 37.265.512.609		
general . . . „ 63.751.388.848	$ 101.279.581.901	
Cédulas en depósito gratuito y Caja de Ahorros . . . . $		288.262.650
Se paga por renta anual sobre la circulación . . . . „		58.634.629

Concede préstamos hipotecarios en cédulas sobre propiedades urbanas y rurales, para empleados nacionales con más de 10 años de servicios para edificación y para colonización, a 33 años de plazo. Se ocupa de la compra y venta de cédulas hipotecarias, por cuenta de terceros.

Recibe en depósito gratuito las cédulas que emite, responsabilizándose de todo riesgo y remite el importe de la venta al lugar que indique el depositante, o procede de acuerdo con sus instrucciones, sin cobrar comisión alguna.

LAS CEDULAS HIPOTECARIAS ARGENTINAS
ESTAN GARANTIDAS

1o. Por las propiedades gravadas en PRIMERA HIPOTECA a favor del Banco.
2o. Por las enormes reservas del Banco en efectivo.
3o. POR LA NACION (artículo 6o. de la Ley Orgánica).

Esta triple garantía le asegura un interés de 6 o/o anual

La renta de las cédulas Hipotecarias Argentinas NO ESTA GRAVADA POR IMPUESTO ALGUNO A LA RENTA de los valores mobiliarios. (Art. 46, inciso 18, apartado h).
La mejor inversión de capitales es: ADQUIRIR CEDULAS HIPOTECARIAS ARGENTINAS.

La tramitación de las solicitudes de préstamos en el Banco, como la de cualquier otro asunto relacionado con sus operaciones, NO NECESITA LA INTERVENCION DE CORREDORES.

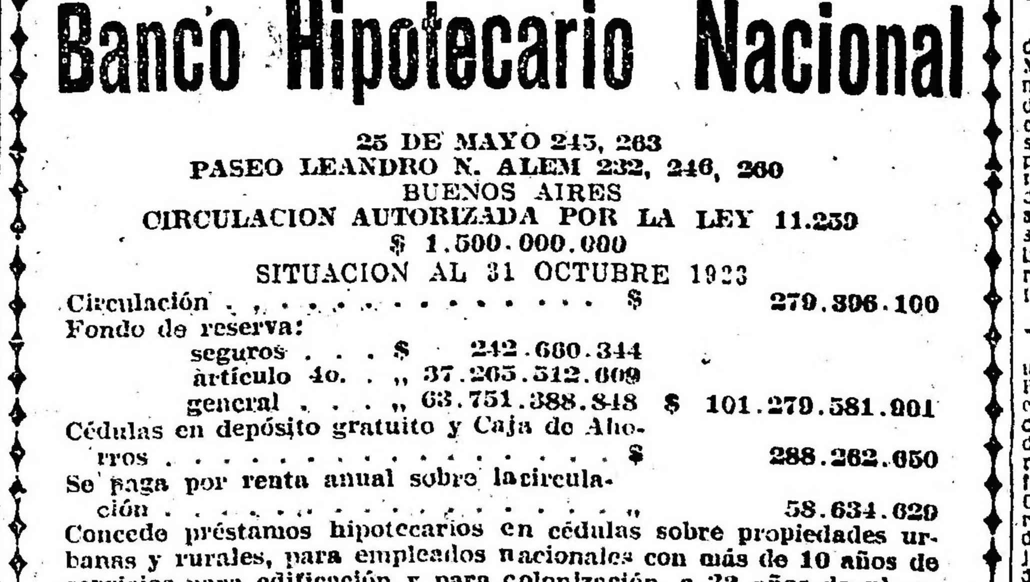

SIEMPRE EL MEJOR TOSCANO

EDICTOS JUDICIALES

Por disposición del señor juez de primera instancia en lo civil de la Capital de la República, doctor don J. Isaac Arriola, se cita y emplaza por el término de treinta días, a contar desde la primera publicación del presente, a todos los que se consideren con derecho a los bienes dejados por fallecimiento de don BENITO PARDO GONZALEZ, ya sean como herederos o acreedores, para que dentro de dicho término, comparezcan por ante su juzgado y secretaría del que subscribe, a deducir sus acciones en forma, bajo apercibimiento de lo que hubiere lugar por derecho. — Buenos Aires, febrero 9 de 1924.—Dr. Juan Carlos Fox, secretario.
19|353 v. 15 marzo

El señor juez de 1a. instancia en lo civil de la Capital de la República, doctor don Martín Abelenda, ha dispuesto se cite, llame y emplace por el término de treinta días, contados desde la primera publicación del presente, a todos los que se consideren con derecho a los bienes dejados por don ALEJANDRO PITTALUGA, ya sean como herederos o acreedores, para que dentro de dicho término comparezcan a deducir sus acciones en forma, por ante su juzgado y secretaría del que suscribe, bajo apercibimiento de lo que hubiere lugar por derecho. — Buenos Aires, febrero 13 de 1924. Carlos Guani, secretario.
19|358 v. 16 marzo

El señor juez de 1a. instancia en lo civil de la Capital de la República, doctor don Martín Abelenda, ha dispuesto se cite, llame y emplace por el término de treinta días, contados desde la primera publicación del presente, a todos los que se consideren con derecho a los bienes dejados por doña DORA NIEVES POURTALE DE NORRIE, ya sean como herederos o acreedores, para que dentro de dicho término comparezcan a deducir sus acciones en forma, por ante su juzgado y secretaría del que suscribe, bajo apercibimiento de lo que hubiere lugar por derecho. — Buenos Aires, febrero 13 de 1924. — Eduardo Rojas, secretario.
19|360 v. 16 marzo

El señor juez de 1a. instancia en lo civil de la Capital de la República doctor don Fernando M. Colombres ha dispuesto se cite, llame y emplace por el término de treinta días contados desde la primera publicación del presente, a todos los que se consideren con derecho a los bienes dejados por doña MICAELA CABIDOS DE POUCHAN, ya sean como herederos o acreedores, para que dentro de dicho término comparezcan a deducir sus acciones en forma por ante su juzgado y secretaría del que suscribe, bajo apercibimiento de lo que hubiere lugar por derecho. — Buenos Aires, noviembre 27 de 1923. — Doctor José Agustín Basualdo, secretario.
19|365 v. 18 marzo

El señor juez de primera instancia en lo civil de la Capital de la República, doctor don Mariano de Vedia y Mitre, ha dispuesto se cite, llame y emplace por el término de treinta días, contados desde la primera publicación del presente, a todos los que se consideren con derecho a los bienes dejados por don ANDRES MARRE, ya sean como herederos o acreedores, para que dentro de dicho término comparezcan a deducir sus acciones en forma, por ante su juzgado y secretaría del que suscribe, bajo apercibimiento de lo que hubiere lugar por derecho. — Buenos Aires, febrero 6 de 1924. — Doctor Miguel Echegaray, secretario.
19|373 v. 21 marzo

El señor juez de primera instancia en lo civil de la Capital de la República, doctor don Martín Abelenda ha dispuesto se cite, llame y emplace por el término de treinta días, contados desde la primera publicación del presente, a todos los que se consideren con derecho a los bienes dejados por don VICENTE MASSAFERRO y doña TERESA CALCAGNO DE MASSAFERRO, ya sean como herederos o acreedores, para que dentro de dicho término comparezcan a deducir sus acciones en forma, por ante su juzgado y secretaría del que suscribe, bajo apercibimiento de lo que hubiere lugar por derecho. — Buenos Aires, febrero 19 de 1924. — Dr. Nicolás González Iramain, secretario.
19|376 v. 21 marzo

Por disposición del señor juez de primera instancia en lo civil de esta Capital, doctor Juan Luis Ferrarotti se cita, llama y emplaza a don JUAN NOTARIO LOPEZ por el término de quince días, a contar desde la primera publicación del presente, a fin de que, dentro de dicho plazo, comparezca a estar a derecho en el juicio que por divorcio le sigue, ante la secretaría del infrascripto, doña Juana Ranz de Notario López, bajo apercibimiento de que, si no lo hiciera, se dará intervención al señor defensor de ausentes. — Buenos Aires, febrero 20 de 1924. — Alfredo Persiani, secretario.
19|495 v. marzo 21.

Por disposición del señor juez de primera instancia en lo civil de la Capital de la República, doctor don José Miguel Padilla, se cita y emplaza por el término de treinta días, a contar desde la primera publicación del presente, a todos los que se consideren con derecho a los bienes dejados por fallecimiento de don ARGIA MAGNI DE PETRUCCI, ya sean como herederos o acreedores, para que dentro de dicho término, comparezcan por ante su juzgado y secretaría del que suscribe a deducir sus acciones en forma, bajo apercibimiento de lo que hubiere lugar por derecho. — Buenos Aires, diciembre 19 de 1923. — Alberto Steffens Soler, secretario.
19|371 v. 21 marzo

Por disposición del señor juez de primera instancia en lo civil de la Capital de la República, doctor don J. Isaac Arriola, se cita y emplaza por el término de treinta días, a contar desde la primera publicación del presente, a todos los que se consideren con derecho a los bienes dejados por fallecimiento de doña MARIA ELENA GOMEZ POMBO, ya sean como herederos o acreedores, para que dentro de dicho término, comparezcan por ante su juzgado y secretaría del que suscribe a deducir sus acciones en forma, bajo apercibimiento de lo que hubiera lugar por derecho. — Buenos Aires, febrero 18 de 1924. — Dr. B. del Castillo Quesada, secretario.
19|372 v. 21 marzo

El señor juez de 1a. instancia en lo civil de la Capital de la República, doctor don Martín Abelenda, ha dispuesto se cite, llame y emplace por el término de treinta días, contados desde la primera publicación del presente, a todos los que se consideren con derecho a los bienes dejados por don LUIS BARABINO, ya sean como herederos o acreedores, para que dentro de dicho término comparezcan a deducir sus acciones en forma, por ante su juzgado y secretaría del que suscribe, bajo apercibimiento de lo que hubiere lugar por derecho. — Buenos Aires, febrero 15 de 1924. Doctor Eduardo Rojas, secretario.
19|383 v. 22 marzo

Por disposición del señor juez de 1a. instancia en lo civil de la Capital de la República, doctor don J. Isaac Arriola, se cita y emplaza por el término de treinta días, a contar desde la primera publicación del presente, a todos los que se consideren con derecho a los bienes dejados por fallecimiento de don PEDRO NICOLAS BECCO o NICOLAS PEDRO, ya sean como herederos o acreedores, para que dentro de dicho término, comparezcan por ante su juzgado y secretaría del que suscribe, a deducir sus acciones en forma, bajo apercibimiento de lo que hubiere lugar por derecho. — Buenos Aires, noviembre 30 de 1924. — Doctor Enrique A. Saguier, secretario.
19|381 v. 22 marzo

Por disposición del señor juez de primera instancia en lo civil de la Capital de la República, Dr. don J. Isaac Arriola, se cita y emplaza por el término de treinta días, a contar desde la primera publicación del presente, a todos los que se consideren con derecho a los bienes dejados por fallecimiento de don IGNACIO ALEJANDRO GOMEZ, ya sea como herederos o acreedores, para que dentro de dicho término, comparezcan por ante su juzgado y secretaría del que suscribe, a deducir sus acciones en forma, bajo apercibimiento de lo que hubiere lugar por derecho. — Buenos Aires, febrero 20 de 1924. — Dr. Juan Carlos Fox, secretario.
19|387 v. 23 marzo

Por disposición del señor juez de primera instancia en lo civil de la Capital de la República, Dr. don J. Isaac Arriola, se cita y emplaza por el término de treinta días, a contar desde la primera publicación del presente, a todos los que se consideren con derecho a los bienes dejados por fallecimiento de doña AMANCIA DAMONTE DE ROERE, ya sean como herederos o acreedores, para que dentro de dicho término, comparezcan por ante su juzgado y secretaría del que suscribe, a deducir sus acciones en forma, bajo apercibimiento de lo que hubiere lugar por derecho. — Buenos Aires, febrero 20 de 1924. — Dr. Juan Carlos Fox, secretario.
19|388 v. 23 marzo

El señor juez de 1a. instancia en lo civil de la Capital de la República, doctor don Martín Abelenda, ha dispuesto se cite, llame y emplace por el término de treinta días, contados desde la primera publicación del presente, a todos los que se consideren con derecho a los bienes dejados por doña CARMEN MONTERO de RESUA, ya sean como herederos o acreedores, para que dentro de dicho término comparezcan a deducir sus acciones en forma, por ante su juzgado y secretaría del que suscribe, bajo apercibimiento de lo que hubiere lugar por derecho. — Buenos Aires, febrero 18 de 1924. — Doctor Eduardo Rojas, secretario.
19|393 v. 24 marzo

El señor juez de primera instancia en lo civil de la Capital de la República, doctor don Martín Abelenda, ha dispuesto se cite, llame y emplace por el término de treinta días, contados desde la primera publicación del presente, a todos los que se consideren con derecho a los bienes dejados por doña DOLORES AMAIGENDA o AMEIJENDA DE ANDRADE, ya sean como herederos o acreedores, para que dentro de dicho término comparezcan a deducir sus acciones en forma, por ante su juzgado y secretaría del que subscribe, bajo apercibimiento de lo que hubiere lugar por derecho. — Buenos Aires, febrero 8 de 1924. — José C. Miguens, secretario.
19|343 v. 9 marzo

El señor juez de primera instancia en lo civil de la Capital, doctor Marcos A. Figueroa, ha dispuesto se cite, llame y emplace por el término de treinta días contados desde la primera publicación del presente, a todos los que se consideren con derecho a los bienes dejados por doña CATALINA PICASSO DE SCAGNETTO, ya sean como herederos o acreedores, para que dentro de dicho término comparezcan a deducir sus acciones en forma por ante su juzgado y secretaría del suscripto, bajo apercibimiento de lo que hubiere lugar por derecho. — Buenos Aires, febrero cinco de 1924. — Dr. José F. Oderigo, secretario.
19|352 v. 15 marzo

Por disposición del señor juez de primera instancia en lo civil de la Capital de la República, doctor don J. Isaac Arriola, se cita y emplaza por el término de treinta días, a contar desde la primera publicación del presente, a todos los que se consideren con derecho a los bienes dejados por fallecimiento de don RAFIA GRONDONA, ya sean como herederos o acreedores, para que dentro de dicho término comparezcan por ante su juzgado y secretaría del que subscribe, a deducir sus acciones en forma, bajo apercibimiento de lo que hubiere lugar por derecho. — Buenos Aires, octubre 10, de 1923. — Dr. Ricardo Bollini, secretario.
19|399 v. 27 marzo

Por disposición del señor juez de primera instancia en lo civil de la Capital de la República, doctor don J. Isaac Arriola, se cita y emplaza por el término de treinta días, a contar desde la primera publicación del presente, a todos los que se consideren con derecho a los bienes dejados por fallecimiento de don MARIANO PABLO y don CARLOS EMILIO LATORRE y GONZALEZ, ya sean como herederos o acreedores, para que dentro de dicho término comparezcan por ante su juzgado y secretaría del que subscribe, a deducir sus acciones en forma, bajo apercibimiento de lo que hubiere lugar por derecho.—Buenos Aires, febrero 26 de 1924.—Floro Conde, secretario.
19|405 v. 29 marzo

Por disposición del señor juez de primera instancia en lo civil de la Capital de la República, Dr. don J. Isaac Arriola, se cita y emplaza por el término de treinta días, a contar desde la primera publicación del presente, a todos los que se consideren con derecho a los bienes dejados por fallecimiento de doña MARIA O MARIA LUCREZIA PAGANINI DE BARBIERI, ya sean como herederos o acreedores, para que dentro de dicho término, comparezcan por ante su juzgado y secretaría del que suscribe, a deducir sus acciones en forma, bajo apercibimiento de lo que hubiere lugar por derecho. — Buenos Aires, febrero 29 de 1924. — Dr. Juan Carlos Fox, secretario.
19|415 v. 31 marzo

Por disposición del señor juez de primera instancia en lo civil de la Capital de la República, Dr. don J. Isaac Arriola, se cita y emplaza por el término de treinta días, a contar desde la primera publicación del presente, a todos los que se consideren con derecho a los bienes dejados por fallecimiento de don ALBERTO TENA, ya sean como herederos o acreedores, para que dentro de dicho término, comparezcan por ante su juzgado y secretaría del que suscribe, a deducir sus acciones en forma, bajo apercibimiento de lo que hubiere lugar por derecho. — Buenos Aires, febrero 29 de 1924. — Dr. Juan Carlos Fox, secretario.
19|411 v. 31 marzo

Por disposición del señor juez de primera instancia en lo civil de la Capital Federal, doctor Gastón F. Tobal, se cita, llama y emplaza por el término de treinta días, a contar desde la primera publicación del presente, a todos los que se consideren con derecho a los bienes dejados por fallecimiento de doña TELESFORA PACHETTI, ya sean como herederos o acreedores, para que, dentro de dicho término comparezcan por ante su juzgado y secretaría del que subscribe a deducir sus acciones en forma, bajo apercibimiento de lo que hubiere lugar por derecho. — Buenos Aires, 14 de diciembre de 1923.—Ernesto G. Rom, secretario.
19|417 v. 10. abril

Por disposición del señor juez de primera instancia en lo Civil de la Capital de la República, doctor J. Isaac Arriola, se hace saber por el término de cinco días a contar desde la primera publicación del presente a los acreedores del concurso de don EDUARDO N. FIGUEROA, que el síndico doctor Agustín Rodríguez Jurado ha presentado el estado de graduación de créditos, el que se encuentra en la Oficina a disposición de los mismos, por el término de ley. — Buenos Aires, noviembre veintiséis de 1923. — Enrique A. Saguier, secretario.
19|431 v. M. 12.

Por disposición del señor juez de Comercio de la Capital, doctor Dimas González Gowland, secretaría del doctor F. A. García, se hace saber por cinco días que se ha presentado don José Romano solicitando su rehabilitación para ejercer el comercio. — Buenos Aires, marzo seis de 1924. —D. García, secretario.
14|430 v. Mar. 13.

El señor juez de 1a. Instancia en lo Civil de la Capital de la República, doctor don Martín Abelenda, ha dispuesto se cite, llame y emplace por el término de treinta días, contados desde la primera publicación del presente, a todos los que se consideren con derecho a los bienes dejados por don LUIS BOEM, ya sean como herederos o acreedores, para que dentro de dicho término comparezcan a deducir sus acciones en forma, por ante su juzgado y secretaría del que suscribe, bajo apercibimiento de lo que hubiere lugar por derecho. — Buenos Aires, febrero 22 de 1924. — Eduardo Rojas, secretario.
19|432 v. Ab. 6.

El señor juez de primera Instancia en lo Civil de la Capital de la República, doctor don Juan Carlos Lagos, ha dispuesto se cite, llame y emplace por el término de treinta días, contados desde la primera publicación del presente, a todos los que se consideren cos derecho a los bienes dejados por don LORENZO HERNANDEZ, ya sean como herederos o acredores, para que dentro de dicho término comparezcan a deducir sus acciones en forma por ante su juzgado y secretaría del que suscribe, bajo apercibimiento de lo que hubiere lugar por derecho. — Buenos Aires, marzo 6 de 1924. — Simón de Iriondo, secretario.
19|429 v. Ab. 6.

PROFESIONALES

Dr. Andrés Ferreyra (hijo)
ABOGADO
Atiende personalmente asuntos profesionales en la Capital Federal y Provincia de Buenos Aires
Estudio: LAVALLE 1312
U. Telefónica 3039 y 4940 (Libertad)

Dr. Luis C. García
ABOGADO
Avenida de Mayo 769
U. Teléf. 7370 (Avenida)

Dr. Hipólito Leys
Estudio: TUCUMAN 1381 - U. T. 3603 Lib.

MEDICOS

ANALISIS LABORATORIO Y FARMACIA abierto día y noche
Suipacha 471
Doctores NELSON

VIAS URINARIAS, PIEL Y AVARIOSIS
Dres. Dorrucci y Artola
CONSULTAS DE 14 a 16
Suipacha 585, 1er. piso

Dr. Enrique T. Susini
Especialista de la A. P. Ex asistente de las clínicas Hajeny Wolnisa de Viena. De regreso de Europa ha abierto su consultorio: Nariz, garganta y oídos. Enfermedades de la voz y la palabra, cáncer. CERRITO Núm. 1248.

SECRETAS - URINARIAS - PIEL
Dr. Sarraceni - Especialistas
Cura rápida de Uretritis — Gota Militar — Estrechez — Ulceras — Debilidad — Cura de la AVARIOSIS con aplicación sin dolor alguno.
606-914 CORRIENTES 1717
9 a 11 y de 14 a 20

FOOTBALL — PEDESTRISMO
AUTOMOVILISMO-CICLISMO

DEPORTES

BOX — ESGRIMA
PELOTA — REMO

Resoluciones de la Federación Comercial de Football

En la última reunión del consejo directivo de la Federación Comercial de Football, se tomaron las siguientes resoluciones:

Se resolvió instituir la copa donada por el Club La Noblesse para el campeonato de la tercera división, sección sábados.

Con respecto al match La Noblesse versus Cozzi, fueron suspendidos por 15 partidos, computables desde la iniciación de la temporada oficial, los jugadores P. Aramburú y A. Chiesa.

Se resolvió contestar al Comité Olímpico Argentino que no podría enviar la nómina de jugadores porque aún se halla abierto el registro.

—El registro de afiliación de clubs de esta federación se clausurará, el día 15 del corriente mes.

Los últimos pases

En el libro de firmas de la Asociación Argentina de Football, se han registrado los pases y ratificaciones correspondientes a los jugadores siguientes:

Allampreso Víctor, libre, a Sarmiento; Avila Germán, libre, a Porteños Unidos; Butti Emilio, libre, a Adrogué; Bernard Julio, libre, a Barracas Juniors; Barbeán Héctor, libre, a El Alba; Caresa Víctor, libre, a Sarmiento; Celli Eduardo, libre, a Sarmiento; Contarelli Sigifredo, libre, a Sarmiento; Caire José, libre, a Sp. Monserrat; Chiradio Pedro, libre a Guttemberg; Cechini Cosme, libre, a Sp. Ramos Mejía; Consentino Máximo, libre, a El Alba; Canalini Enrique, libre, a Sportsman; Decicilia Pedro, libre, a Sarmiento; Doonenzi Abelardo, libre, a Sarmiento; Facetti Roberto, libre a Morón; García Juan, libre a Sarmiento; Gutiérrez Eduardo, libre, a Sarmiento; Gallego Isidro, libre, a Sarmiento; Garmendia Bernabé, libre, a Sarmiento; Gallo Carlos, libre, a Sarmiento; Guía Contardo José, libre, a Moreno; Gorzio Héctor, libre, a Sp. Olivos; Hollet Pedro, libre, a Bulnes; Ingulotti Carlos, libre, a Platense; Larrandaburu Juan, libre, a Sarmiento; Migliaro Antonio, libre, a Sarmiento; Molinari Damián, libre, a Sarmiento; Ouset Rómulo, libre, a Sarmiento; Pacheco Alberto, libre, a Sarmiento; Paredes Pedro, libre a Sarmiento; Pacheco Enrique, libre a Sarmiento; Perrone Miguel, libre, a Sarmiento; Peláez Alfredo, libre, a Sarmiento; Pérez Claudio, libre, a Sarmiento; Palacios Oscar, libre, a San Martín; Rubio Modesto, libre a San Martín; Ramírez José, libre, a Sarmiento; Robatti Luis, libre, a Unión; Rabolini Francisco, libre, a Sp. Olivos; Salvador Juan, libre, a Sarmiento; Stella Mario, libre, a Sarmiento; Sisti Francisco, libre a Sarmiento; Sciegata Alberto, libre, a Del Plata; Tagliavini Victorio, libre, a Sarmiento; Tallarico Roberto, libre, a Sarmiento; Tizano Juan, libre, a Sportsman; Tuja Alfredo, libre, a Sportsman; Villaba Manuel, libre, a Sarmiento; Vitale José, libre, a Guttemberg; Valido José, libre, a Villa Alem; Van Raphelgen Luis, libre, a Moreno; Yanov Marcos, libre, a San Martín; Yusta Marcelino, libre, a Villa Alem; Zárate Pedro, libre, a Sarmiento; Zamparolo Héctor, libre, a Platense.

Nueva comisión

En la última asamblea realizada por los socios del club atlético Banco Municipal, se eligió la nueva comisión directiva, que ha quedado así formada:

Presidente, Claudio Mazzarella; vice, Gonzalo Martínez; secretario, Máximo Lastra; pro, Ernesto Fernández Blanco; tesorero, Julio Sawyer; pro, Gastón Jordá; vocales: José Cataneo, Juan Lazzari y Francisco Pay; suplentes: J. Belgrano, H. Monti, F. Dramis, B. Suárez, B. Telaide y B. Gaiani. Delegado a la Asociación Bancaria Argentina de Deportes: titular, Gonzalo Martínez; suplente, Ernesto Fernández Blanco. Revisores de cuentas: Carlos P. Cabrini y David Mazziotti.

Pelota

CIRCULO DE ARAGON

En la cancha que el Círculo de Aragón posee en la calle Paraguay 433 continuará disputándose hoy a las 17 horas, el concurso interno de pelota, organizado por la comisión directiva del mismo.

Finalizó hoy la Gran Carrera por el Premio 1924

Se adjudicó el triunfo el corredor Mariano De la Fuente en un tiempo total de 25 h. 6 m. 10 s. 1/5

Ocupó el segundo lugar Bernardo Duggan

En la mañana de hoy se disputó la última etapa de la carrera por el Gran Premio de 1924, organizada por el Automóvil Club Argentino, que comprendía el recorrido Rosario Buenos Aires.

Indudablemente, la última etapa del Gran Premio 1924 ofreció muchas y más variadas alternativas que las anteriores. De los 25 competidores que iniciaron la prueba sólo partieron de Rosario 13, trabándose entre ellos la más encarnizada lucha, con objeto de adjudicarse la victoria.

Desde temprano el aspecto que presentaba la vecina localidad de Morón, lugar de llegada de la gran carrera, era el característico de las grandes pruebas, una concurrencia enorme se arremolineaba con el propósito de no perder un solo detalle de la llegada a la meta de los competidores.

A medida que pasaba el tiempo crecía la impaciencia de los aficionados, así como su interés por la suerte de los corredores. Frente a las pizarras donde se señalaba el paso de los competidores por los diversos controles se hacían todas clases de comentarios sobre quién sería el probable vencedor de la gran prueba.

Por fin, a las 11.20, ante la gran expectativa del público y entre los murmullos de admiración de los circunstantes, una nube de polvo dió la señal de la proximidad del primer automóvil, que era el piloteado por Ovides, el cual pasó la raya a las 11'26" dos quintos, siendo aclamado. Duggan y su acompañante venían cubiertos de lodo.

Acto seguido, redoblada la curiosidad del público, se avistó el segundo coche, que era el piloteado por Mariano de la Fuente, que registró su paso por la raya a las 11.27' 44".

Minutos más tarde llegó el coche piloteado por Paris Giannini, que registró su paso por la raya a las 11 34'3".

Siendo las 6 horas, el juez de largada en Rosario hizo alinear a los competidores y dió la señal de partida al primer coche que era el Studebaker piloteado por Mariano de la Fuente, del Club de Gimnasia y Esgrima de Rosario, quien iba acompañado por Carlos Noni.

Los demás coches partieron con 5 minutos de intervalo en el orden siguiente:-

A las 6.05, número 27, B. Duggan, con coche Hudson; a las 6.10, número 5, H. Ferreyra, con coche Studebaker; a las 6.15, número 9, L. Bonardi, con coche Hudson; a las 6.20, número 1, P. Giannini, con coche Studebaker; a las 6.25, número 6, J. Desideri, con coche Star; a las 6.30, número 10, J. A. Malcolm, con coche Hudson; a las 6.35, número 8, J. Cazeneuve, con coche Star; a las 6.40, número 2, F. Nery, con coche Studebaker; a las 6.45, número 15, H. Johansen, con coche Star; a las 6.50, número 17, E. Pedrazzini, con coche Ford; a las 6.35, número 2, A. Aubain Balda, con coche Ford; a las 7, número 25, con A. Gaudino; a las 7.05, número 16, R. Andreoni, con coche Ford.

El paso de los corredores por los diferentes controles se realizó en el orden siguiente:

Pergamino: el coche número 26, con Mariano de la Fuente, a las 7.45; el número 27, con Duggan, a las 7.50; número 1, con Giannini, a las 8; el número 5, con Ferreyra, a las 8.01; el número 9, con Zanardi, 8.01; número 8, con Cazeneuve, a las 8.42; número 2, con F. Nery, a las 8.40; número 15, Johansen, a las 8.47.

Giles: El coche número 27, con Bernardo Duggan, a las 9.57; el número 20, con Mariano de la Fuente, a las 9.58; el número 1, con Paris Giannini, a las 10.14; el número 5, con Horacio Ferreyra, a las 10.26.

El paso de los competidores por el control Luján se registró en la forma siguiente:

Coche número 26, con Mariano de la Fuente, a las 10 horas 35 minutos; coche número 27, con Bernardo Duggan, a las 10 horas 39 minutos; coche número 1, con Paris Giannini, a las 10 horas 53 minutos.

La llegada a Morón, punto final de la gran carrera por el Gran Premio 1924, se registró en la forma siguiente:

Coche número 27, piloteado por Bernardo Duggan, a las 11 horas 23 minutos, 26 segundos 2|5; coche número 26, piloteado por Mariano de la Fuente, a las 11 horas, 27 segundos, 44 segundos; coche número 1, piloteado por Paris Giannini, a las 11 horas, 34 minutos, 3 segundos.

El ganador Mariano de la Fuente a su llegada a la meta, rodeado por sus admiradores

La clasificación final de esta importante carrera es la que damos a continuación:

1o. Mariano de la Fuente, acompañado de Carlos Noni, con coche Studebaker, del Club de Gimnasia y Esgrima de Rosario, en un tiempo total de 25 horas, 6 mts. 10 seg y 1|5.

Segundo: Bernardo Duggan, acompañado de Ismael Aguado, del Buenos Aires Automóvil Club, con coche Hudson, en un tiempo total de 25 horas, 11 minutos, 1|2 seg. y 2|5.

Tercero: Paris Giannini, acompañado de S. Nocelli, del Automóvil Club Argentino, con coche Studebaker, en un tiempo total de 26 horas, 32 minutos, 41 segundos 1|5.

El triunfo de Mariano de la Fuente fué recibido por la enorme concurrencia con grandes aplausos, siendo llevado en andas por sus admiradores.

Lo mismo hizo el público con Bernardo Duggan y Paris Giannini, clasificados segundo y tercero, respectivamente.

A los vencedores del Gran Premio de 1924, le corresponden los siguientes premios:

Al 1.o gran copa de plata sellada donada por el presidente de la institución, señor Agustín Motto, diploma y pesos 7.500 moneda nacional en efectivo.

Al 2o. pesos 3.000 moneda nacional en efectivo y medalla de oro.

Premio Gobierno de la Provincia de Córdoba; al 3.o, $ 2.000.

Premio Asociación Deportiva de Pergamino: al 4o. pesos 1500.

Premio Asociación Importadores de Neumáticos: al 5o., pesos 1000.

El público congregado en Morón a la espera de los corredores

1.—La emocionante llegada del vencedor. 2.—Le sigue Duggan a cinco minutos de diferencia. 3.—Alcanza a la meta el tercero coche. 4.—Bernardo Duggan, clasificado segundo, rodeado por sus amigos

Premio Audax Córdoba, consistente en una plaqueta de oro, al corredor que emplee menor tiempo en el trayecto Buenos Aires-Córdoba.

Premio Club Gimnasia y Esgrima de Rosario: 1 medalla de oro al socio del Automóvil Club Argentino que emplee menor tiempo en la cuarta etapa.

Premio Copa Mercantil Rosarina, al corredor que emplee menor tiempo en la tercera etapa Córdoba-Rosario.

Al competidor mejor clasificado con coche de cilindrada no mayor de tres litros, se le adjudicará el Premio Comisión Directiva, consistente en un cronómetro de oro.

Premio Regularidad, consistente en una plaqueta de oro donada por el consocio señor Santiago O. Motta, que será otorgado al competidor que observe mayor regularidad de marcha durante todo el desarrollo de la prueba.

Sin perjuicio de estos premios podrán otorgarse otros, los que serán anunciados oportunamente.

A los demás competidores que terminen la prueba dentro del tiempo máximo establecido, una medalla de oro.

A los acompañantes de los cinco primeros clasificados se les otorgará una medalla de oro.

El control de la carrera en Morón estaba formado por los siguientes señores:

Comisión de recepción: señor Agustín Motto, doctor Carlos Silveyra (hijo), Antonio B. Pesce, Augusto De Muro, Francisco Vignati, Horacio Lacroce, Carlos Zardini, Miguel J. Grimolizzi, Arturo C. A. Buxton, Roberto Berlingieri y Benjamín C. Latrille.

Jueces de salida y llegada: Antonio Blanco, Carlos W. Gahan, Horacio Mignaquy, Amleto Casnati y Vicente R. de Rosa.

Secretaría del Automóvil Club Argentino. — Enrique Devesa y Bartolomé C. Marabetto. Encargado de informaciones, Francisco A. Vilella.

Atletismo

FEDERACION ARGENTINA DE PESAS

Próximo concurso

Organizado por la Federación Argentina de Pesas, se realizará el día 12 del actual mes de abril próximo un concurso de levantamiento de pesas, para novicios, en el que podrán tomar parte todos los aficionados que lo deseen, excepto aquellos que hayan obtenido primeros premios en concursos similares disputados anteriormente.

Este concurso constará de las siguientes pruebas obligatorias a todo competidor: "arraché" a un brazo, "jeté" a un brazo, "developé" a dos brazos, "arraché" a dos brazos, y "jeté" a dos brazos.

En cada ejercicio que son los que constituyen el programa de los disputados en los juegos olímpicos, se permitirá a los competidores efectuar cuatro tentativas.

En la secretaría de la institución organizadora, Rivadavia 7111, se reciben las inscripciones para este concurso.

Reunión de la Federación Atlética Argentina

En la próxima sesión de la junta directiva permanente de la Federación Atlética Argentina, en segunda citación, tendrá lugar el viernes 14 del corriente, a las 21 horas, en el local Paseo Colón 161, a efecto de considerar la siguiente orden del día:

1. Acta anterior; 2. Nuevas afiliaciones; 3. Tablas de records; 4. Campeonato sudamericano; 5. Informe relacionado con la Confederación Argentina de Deportes; 6. Balance; 7. Reglamento general de atletismo; 8. Modificaciones de estatutos.

Yachting

CLUB NAUTICO BUCHARDO

Regata para damas

En el triánguo oficial del Club Náutico Buchardo se disputará el domingo próximo una regata para damas, en la que podrán intervenir los yates inscriptos en clubs afiliados a la Federación Argentina de Yachting.

Hasta el martes próximo a las 21.30 horas se recibirán en el local Carlos Pellegrini 62, las inscripciones y solicitudes de yates de propiedad del club.

Las próximas regatas internacionales del Tigre

El jueves próximo se correrán las pruebas eliminatorias

En el río Luján (Tigre) se disputarán el jueves próximo, las pruebas eliminatorias, de las regatas internacionales, que se correrán el día 16 del corriente mes.

El programa preparado es el que damos a continuación:

A las 15. "Cadete Four". Primera serie: Club de Regatas Bella Vista, Club de Regatas América, Club de Regatas La Plata, Club de Regatas La Marina y Club de Regatas San Nicolás.

Segunda seria: Club Canottieri Italiani, Buenos Aires Rowing Club, Ruder-Verein Teutonia, Club de Regatas Avellaneda y Rowing Club Argentino.

Se clasificarán para la final los dos primeros de cada serie y al Club Nacional de Montevideo.

A las 15.30. "Novicios Four". Primera serie: Buenos Aires Rowing Club, Club de Regatas Bella Vista y Club de Regatas América.

Segunda serie: Rowing Club Argentino, Tigre Boat Club y L'Aviron Club de Regatas.

Se clasificarán para la final los dos primeros de cada serie y el Club Nacional de Montevideo.

A las 16. "Cadete Scull". Primera serie: Club Canottieri Italiani, L'Aviron, Club de Regatas y Buenos Aires Rowing Club.

Segunda serie, Club de Regatas La Marina, Rowing Club Argentino, Nacional Rowing Club y Tigre Boat Club.

Se clasificaron en la final los dos primeros de cada serie y el Club Nacional de Montevideo.

A las 16.30: "Cadete Eight". Primera serie: Rowing Club Argentino, Club Canotieri Italiani y Buenos Aires Rowing Club.

Segunda serie: Ruder-Verein Teutonia, Club de Regatas La Marina y Nacional Rowin Club.

Se eliminará el último de cada serie.

Moto Club Argentino

DESARROLLO DEL "RAID" MOTOCICLISTA BUENOS AIRES-VALPARAISO-BUENOS AIRES

En la secretaría del Moto Club Argentino, que patrocina el "raid" motociclístico mencionado en el epígrafe, se han recibido noticias de los excursionistas Pedro Perello, José y Pedro Más, Antonio Carrau y Ceferino Bello, que como se sabe iniciaron el raid el 3 del corriente.

Debido a la fuerte lluvia caída el día anterior, el trecho de camino comprendido entre Puente Márquez y Rodríguez, hallábase en pésimas condiciones, lo que obligó a los "raidistas" aemplear más de tres horas en llegar a Luján. Por ello, ese día solo pudieron arribar a Arrecifes, en vez de Pergamino, como tenían fijado en sus cartas de ruta.

Al día siguiente cumplieron la etapa Arrecifes-Venado Tuerto sin contratiempos de ninguna especie, siendo sorprendidos en este último punto por una fuerte lluvia que nos les permitió salir sino al siguiente día miércoles 5, a las 14 horas, para llegar a Canals esa misma tarde, a las 17.30.

El jueves 6 reiniciaron la marcha, arribando a Río Cuarto a las 14.

Por informaciones telegráficas posteriores, se sabe que los motociclistas continuaron el raid de esta última localidad el día 7, a las 10 de la mañana.

Los excursionistas van animados del mayor entusiasmo.

El día 15 se medirán en La Plata, los campeones de peso medio, Podestá y Arzuaga

EL ENCUENTRO SE REALIZARA EN EL BOXING CLUB FIRPO

El sábado de la semana entrante la conocida institución platense denominada Boxing Club Firpo, realizará en su local de la calle 9 entre 55 y 56, un interesante festival de boxeo cuyo número principal lo forma el match que realizarán los campeones de peso medio Sergio Arzuaga, de la Selección Río Platense, de 74 kilos, del B.C.F., y Víctor Podestá, de 75 kilos, campeón provincial.

Dadas las grandes condiciones de ambos pugilistas y el interés despertado por este encuentro, es de presumir que resulte uno de los matchs más reñidos y emocionantes que se pueda presenciar en La Plata.

Completarán el programa varias e interesantes peleas preliminares a cargo de conocidos aficionados.

Auguramos a este festival el mejor de los éxitos.

Estado actual de los trabajos en el estadio olímpico de Colombes

ARRIBA: VISTA PANORAMICA DEL ESTADIO; LA ARMADURA DE LA TRIBUNA OFICIAL Y LA TRIBUNA DEL OESTE. LA CAPACIDAD TOTAL SERA DE 60.000 PERSONAS. — ABAJO: EL PUESTO PARA LOS CRONOMETRISTAS QUE TIENE EL ASPECTO DE UNA PIEDRA SEPULCRAL Y LA PISCINA RODEADA DE ALGUNAS GRADAS PARA LOS ESPECTADORES. DAD TOTAL SERA DE 60.000 PERSONAS

Los trabajos se prosiguen activamente en el estadio de Colombes donde se realizarán las próximas olimpiadas. De su magnitud dan idea las fotografías que aquí publicamos que hacen apreciar el estado en que se hallaban las tribunas, próximas a quedar terminadas. La pista y el terreno se encontraban húmedos por efecto de las grandes inundaciones que allí se produjeron en estos últimos tiempos. Pero el efecto de un buen sol ha podido reparar esos daños, permitiendo la terminación de las obras.

Carrera ciclista de los seis días

No hay una gran capital que no se apasione por la carrera ciclística de los 6 días, que hiere la imaginación de los profanos y literatos, mientras que ellos tergiversan, por su monotomía, las verdades deportivas.

Los seis días de Berlín, recientemente realizada, fueron ganados por el equipo Saldoro-Lorenz a la izquierda) delante de Stellbrink y Teckmen (a la derecha).

Los seis días de Bruselas se realizarán a principios de marzo.

En cuanto a la de París, ha sido fijada para el mes de abril, desde el 7 a 13, y se realizará en el velodróme d'Hiver".

Huelga decir que la introducción de los seis días, en Europa y el resto del mundo, es obra de los americanos, quienes fueron impulsados por su gusto a lo colosal y extraordinario.

El equipo vencedor (a la izquierda) de la carrera de los seis días disputada últimamente en Berlín; a la derecha, el equipo que se clasificó segundo